中華民國僑務委員會頒發登記證合教新字第一一〇號

華僑日報

香港政府明令指定刊登有關法律性質廣告之有效刊物

第叁四六三五號
每份零售港幣二毫

今日出紙六張半
總經理兼總編輯兼發行及印刷人：日僑有限公司
電話：一八〇九二二
七三六一至二線分機
九四七〇四八分機
自動轉接
中環皇后大道中二號
下環行街八號港島商業大廈
九龍旺角彌敦道
中環皇后大道中二號
電話：六六四八七二
九四七〇六八

日社會黨領袖預料 美在南越作戰可能用核武器

美國參議員高柏力主結束越戰

（路透社東京十六日電）日社會黨預測美國使用核子武器打破越戰僵局之可能日增，美國且將製造其與中共間之危機，採向中共北韓等共黨國家乃至於類如高棉等之中立國家加緊進行軍事挑釁，以使越戰國際化。此乃該黨在一九六八年政治活動計劃書內所陳述者。該黨準備在明年發揮反對日政府與美國在亞洲及太平洋合作建立戰略系統，盡美國一方面圖使中韓菲泰紐澳進一步參加越戰。

（合衆國際社美國華盛頓十六日電）前哥倫比亞州民主黨參議員高柏，最近五要求當選在越戰中，不要採用任何「短期的軍事權宜手段」。在一對戰爭的年終檢討會中，高氏稱：「戰爭的歷史證明是一種消耗的增加。」高氏稱：「我誠懇地希望不要再有任何動員或決議，需要美國再徵募

美根州州長龍尼表示
美明年選總統不變
對越政策不變

（合衆國際社波爾爾沙十六日電）美密支根州長龍尼今日晚渡關外長勒比並稱：一九六八年的美國總統選舉結果，將不會改變美對越政策。渡名共和黨總統候選人指出稱：現認爲一九六八年美國總統選舉結果，將不會使美國對越戰獲得完滿解決的決定。有所消滅。龍氏並此不久即與勒外長會晤。樂文稱：在其與勒氏進行會談時，亦曾提及其對中立東南亞的計劃。龍氏較叩詢勒外長是否對其計劃實行接受時稱：「余對此問題無可奉告，余并不打算討論對任何事物的觀念」。在會談中，中東，美，波關係及越南問題亦被提及。

（合衆國際社美國華盛頓十六日電）國務院星期五日稱：當南越政府的宣佈假日休戰生效之時，美國將停止轟炸北越。國務院發言人麥克洛斯基曉實，美國已同意政府所宣佈的休戰，包括聖誕節休戰廿四小時，新年休戰廿四小時及農曆新年休戰四十八小時。麥克洛斯基又稱：停炸均「休戰生效」爲準，但他拒絕說明他們定休戰可能不生效的理由。

英報分析大陸情勢
擁毛份子勝利
全靠軍隊支持

內蒙福建上海各地情勢尚未穩定

（合衆國際社倫敦十六日電）英國外長勒比今日晚渡關外長勒比並稱：一九六八年的美國總統選舉結果，將不會改變美對越政策。渡名共和黨總統候選人指出稱：現認爲一九六八年美國總統選舉結果，將不會使美國對越戰獲得完滿解決的決定。有所消滅。龍氏並此不久即與勒外長會晤。樂文稱：在其與勒氏進行會談時，亦曾提及其對中立東南亞的計劃。龍氏較叩詢勒外長是否對其計劃實行接受時稱：「余對此問題無可奉告，余并不打算討論對任何事物的觀念」。在會談中，中東，美，波關係及越南問題亦被提及。

（合衆國際社美國華盛頓十六日電）國務院星期五日稱：當南越政府的宣佈假日休戰生效之時，美國將停止轟炸北越。國務院發言人麥克洛斯基曉實，美國已同意政府所宣佈的休戰，包括聖誕節休戰廿四小時，新年休戰廿四小時及農曆新年休戰四十八小時。麥克洛斯基又稱：停炸均「休戰生效」爲準，但他拒絕說明他們定休戰可能不生效的理由。

我國建議聯國
中國語列爲
聯合國語言

（中央社聯合國總部十五日專電）中華民國已提出建議，擬將中國聯合國的工作語言增爲英語與法語，聯合國的工作語言爲英語與法語，本月初，蔡維藩，第五（行政與預算）委員會應要求就當長宇譯研究「使俄語成爲聯合國工作語言」的問題。中華民國業已提出修正案●要求在蔡維藩案中的「俄語」前，加上「華語」字樣。

據稱，已有若干會員國表示支持中華民國的修正案，不過，此案尚需經過第五委員會通過之後，提付聯大表決。

蘇聯發現
天然氣資源

（美聯社蘇聯塔斯科十六日電）塔斯科斯科十六日電，蘇聯科學院西伯利亞部門發現一個天然氣資源，使蘇聯成爲世界上天然氣資源最豐富的國家之一。

合衆國際社記者獲攝影首獎

（合衆國際社記者，卅八歲之彼得，史經雲，英國人。圖爲他手指所拍攝之柯月（左），其照名「向後撤」乃本年六月，中東六日決戰時所拍。右圖爲「沿海警」之名攝影照片，亦就此駐南越記者所攝，如圖示。（合衆國際社無線電傳真）

聖誕停火與越南和平

李文

停火之爭辯

越戰與聖誕新年及農曆元旦停火，是關心越南命運的人士所日夕期待的。每年這個時期，美越雙方爲了停火問題，都經過不大不小的爭辯，初時是有困難的，但最後仍然實現停火，這證明，美越雙方都希望停火的。

今年停火的情況如何？我們可參閱下列消息。據「合衆國際社」越南西貢十五日電稱：越政府今天繼續北越，聖誕與新年的停火延長問題，有所表示，希能導向和平。外交部發言人稱：此次呼籲，已獲美及其他盟國支持。今年停火，只有四天，去年則爲八日，如北越有延長停火之意，則越政府預晤北越代表，商榷延長事項。「消息靈通人士星期四日稱，顯然越共游擊隊會建議休戰十三天，但距越盟軍將遵守四天停火。停火的宣佈預料將於本週末宣佈。該人士稱：南越政府預料宣佈假日停火辦法，聖誕及新曆年各停火一天，農曆新年兩天。」

爲什麼美軍與南越政府不同意共黨十三天停火建議？當然是有原因的。據美聯社南越西貢十四日電稱：「南越副總統阮高祺謂：政府將於近期宣布聖誕及新年各停火一天，越南的陰曆年停火兩天。越共於十一月十八日曾提出聖誕及新年各停火三天，陰曆年停火七天的建議。南越政府和美軍官不同意越共之較長時間的停火要求，因聖誕越共會利用這些時機重新調配兵力，加強補充和輪換休裝。此次停火，如與過去之停火形式無異，將包括對北越之停炸在內。」

這就是問題之所在。除非越共能夠保證，不利用停火期間來從事補給及部署作戰，以表明其對停火的誠意，否則是很難示之誠的這些意見，到現在爲止，河內似乎仍在頑拒和談。

南越政府的態度是十分明顯的，那是越南人解決越南問題的做法。問題在乎越共與河內的選擇，要是他們真的相信越南人自己可以解決越南的困難。

對南越政府的和談原則，未嘗不可以發納的。即使不是全部接納，也是可以在協商之下尋求雙方接近，而可以共同遵守之原則的。

能否擺脫北平控制

然而言之，由停火發展爲和平談判，可能性是有的，而且很大的。但越戰能否就此打開和平談判之僵局，作者認爲，關鍵不在河內與西貢是否願意接談判，而是在於河內及越共能否擺脫北平的控制。

作者一向都認爲越南和戰，北平是把握主動的，我們不能說，河內或越共完全依賴北平對美作戰。但河內與越共既然需要北平在軍事與經濟上之大力支持，北平控制河內與越共之政策，也是意料中事。在這種情形下，越戰是複雜的，和談也是十分困難的。因爲就目前形勢觀之，河內與越共是被擺脫北平之控制也。

或曰：北平有一天要結束越南戰爭，和平談判豈非可以迅速實現？在理論上應該是這樣說的，但誰人知道北平什麼時候要結束越南戰爭？

在中南半島支持不大不小的戰爭，正是北平爲了防止美國勢力向東南亞乃至向中國大陸擴展所必要的。

在中南半島協助一個共黨國家或共黨勢力站起來，正是北平要改變亞洲整個形勢之必行工作。

在中南半島建立一個共黨國家的對外作戰，以證明北平之誠意與實力，也是北平在反蘇鬥爭中所不能缺少的。

有了這種需要與原因，北平在可預見的態來，是不會容許河內及越共踏過和平談判之門的。

越共利用高棉
作爲庇護地區

華府研究進入高棉邊境精蕩越共

（中央社台北十六日電）美國國務院發表一份報告，指稱越共利用高棉邊境地區，作爲庇護地區，以便從事其對南越的侵略活動。報告稱：「越共利用高棉邊境地區，作爲庇護地區，以便從事其對南越的侵略活動。」

希臘大主教飛羅馬
勸希臘王返國
與執政黨妥協
靈通人士忖測希王寧願流亡

（美聯社雅典十六日電）希臘大主教艾薩尼莫斯週六抵此，携同希臘軍事執政團向國王康斯坦丁提出返國主位之建議。俟亦帶來執政團提出之條件，此即國王只能成爲一儀式人物，並終止反對軍政府專政。艾薩尼莫斯突然飛抵此間與國王進行調解，係一項重大舉動，證明該軍事執政團愈來愈急於希望該廿七歲君主返國。艾氏於格林威治九時十分由雅典抵達羅馬之前夕。

（美聯社希臘雅典十六日電）希臘副總理柏德科斯週六稱，國王康斯坦丁大可隨時返國，政府接納其返回希臘。又謂，國王自己離國，等人並未將彼遣走，彼王位係在此間，惟柏德科斯又稱，關於國王之返國，若干手續將須進行，但軍事執政團不擬提出君主政體問題。

（合衆國際社雅典十六日電）希臘國王康斯坦丁與希臘軍政府今日經數小時就其是否同意返國從事強硬之討價還價後，已陷於僵局，有增無已之付測，康斯坦丁寧願流亡，而不願返國而爲傀儡國推翻之軍事政權之國王，並通方面人士謂，甚至身爲其私人教師及顧問之希臘大主教艾薩尼莫斯亦未能說服國王返國，據悉，國王並未完全摒除返國可能，他迄今之特殊條件，爲軍政府所不能接受，一般付測，彼正要求軍事執政團辭職，並立即同意復交人民政府。

（合衆國際社美國紐約十六日電）希臘軍事領袖今日稱，國王康斯坦丁可自由返國，雖曾彼之愚昧，圖將彼等推翻及逃往羅馬。

北越上空紙彈紛飛
美軍展開宣傳攻勢
空投傳單逾千萬份
去週越共投誠達三百人

（美聯社南越西貢十六日電）南越政府官員週六稱，美軍週四曾向北越投下傳單一千一百八十萬份，向政府投誠共有二九五百八十一人之紀錄。此新傳單係由非軍二人，駕由十二月二日至八日此段期間，自至八日此段期間，定市，駛及南越之新越共逃奔政府之免數千一百八十九人。（合衆國際社西貢十六日電）軍事發言人今日說，美軍飛機中都擲棄恰在非武裝區南部兩個晚日的戰鬥中，至少擊斃共軍九十三人。

發言人說，陸戰一顆八十二毛米的炮彈落西貢東北約三百六十里安和的陸戰隊陣地，廿三人受傷。官員說，意外事件「在調查中」。

（美聯社西貢十六日電）美國軍機星期四一連兩天轟炸北越，共擊毀橋樑及國軍場。

美國空軍轟炸機週末猛烈的地對空飛彈火網和若干米格戰鬥機轟炸河內迫使中共立即撤銷清除戰出動過十六日電）美軍第一空中騎兵師第一旅，與被認明爲北越軍第廿二團，第八營的第四連發生衝突。

發生在沿岸盛山東北偏北八里，擊斃共軍四十七人，美軍死傷人數未有報告，因爲「戰鬥仍在進行中」。

據報導說，美軍五個橫跨芽斯拉比地運河的鐵路和公路橋樑，投下一連串三千磅的炸彈，又飛至敵

本港新聞

兩悍匪持刀闖入金舖
劫金飾一萬元
店東陳兆雄與匪糾纏被刺傷指

（特訊）昨午六時許，梁水坡青山道一金舖，被兩手持利刀匪徒，闖入店內，威脅店中人，刼去九盤金飾，價值二萬元。該店東主與匪糾鬬，被刺傷手指。警方聞訊，派員到場調查，並追緝刼匪歸案。

刼案現場爲青山道四四號B地下，該處一邊爲永利百貨公司，一邊爲陳兆記金舖，東主陳兆雄，五十八歲（傷者）與聚鄭二及兩店員同在舖內，該舖除前截設有兩櫃不同營業外，後截設有打金工場，及分租與一姓李男子居住。

昨午六時十分，有兩名年約三十餘歲男子，頭戴鴨舌帽，身穿襯衫西褲，各掉一柄約十吋長牛角刀，闖入店內，先將兩店員威脅，禁勿聲張，衆人在利刀威脅下，不敢動彈。兩匪驅店中人入舖後，東主陳兆雄圖與匪糾鬬，被匪刺傷左手手指，血流如注。至此，店中人只有如命退入舖後，兩匪即從容自櫃檯內掠去九盤金飾。兩匪行動極爲敏捷，約五分鐘得手後，逃去無踪。事後店中人即撥電報警。警方聞訊，派大隊中西警探到場調查及携取指紋存案。受傷之陳兆雄，敷藥後無碍。

據金舖員賓人向記者稱，該店開設已十四年，東主陳兆雄原爲港府公務員，業已退休。昨被刼金飾九盤，包括白金，黃金與西金金飾，總值二萬元之巨，幸賴有保險。

港府新聞處昨晚發表稱：約於下午六時十分，青山道四四二號B地下一金舖，被兩持刀匪徒行刼，刼去金飾一批，值二萬元，未有人被捕，警方仍在調查中。

被强徒誘出門外斬傷
尹潤堂昨晨斃命
警方拘四疑兇今晨提堂

（特訊）前晚，九龍石硤尾徙置區第二座發生兇殺案，男子尹潤堂被人用西瓜刀斬傷重傷送院急救後，延至昨晨七時許，終不治斃命。警方四出緝捕在逃兇手，先後有四男子落網，疑與此兇殺案有關聯，被偵訊後，已予以落案，今日將解北九龍裁判署審訊。

死者尹潤堂，二十三歲，一家人同住第二座三樓六十二號，夫婦同在新蒲崗一織造廠工作。

前晚八時許，尹突聞門外有人喚之外出，尹即隨同外出，尹落樓下，即遭數大漢用西瓜刀斬殺。（合）

九龍城區騷動
十二男女被控暴動
分爲兩組押候審訊

（新聞社）十一月十九日上午九時，九龍城區發生騷動，十二名男女被捕，警方昨以暴動罪控於北九龍裁判署，各被告均否認控罪，法庭將案分兩結審訊，第一組爲第一至第六被告，定十二月十六日及十八日審訊，第二組第七至十二被告，定十二月十四及十五日審訊。

昨晨，第一組被告六人在第二庭提訊，主審法官以同案第二組被告六人，仍在第三庭審訊未畢，因論將案押候，定明年一月八日至十三日一連六日審訊。

第一組被告：（一）黃振清，非四歲，木匠，（二）張雄，廿三歲，木匠，（三）鍾揚福，廿三歲，油漆匠，（四）鍾興，三十歲，泥水匠，（五）朱偉，廿五歲，木匠，（六）樂伯裕，廿八歲，泥水匠。被控十一月十九日，與其他在逃人等，在九龍地區參加暴動。

强勁冷空氣南來
天氣繼續寒冷
昨日氣溫徘徊十六度間

（新聞社）天文台今日出海外氣流，將明天下降。北部有霧陰，海面風力達六級以上。現行欲晚還放天色，可能持續數天。

天文台發出海外航行氣壓分佈形勢指旋擴展，强冷空氣南來，在冷空氣影响下，全粵各地氣溫下降。南之南海及鄰島附近一帶，低氣壓亦泛濫，惟中心迴旋率東閩浙沿岸之强烈大陸性反旋風，則愛泛迴東北東南沿海及朝鮮、日本西南與其隣近海域。

連帶影响關係，東致華南沿海地區，東部沿岸大部吹風力五級，六級東北風，雲霧漫空，天色陰晦，西部沿岸吹風力三、四級，間達五級東北偏東風，天朗氣清，陽光燦爛，但海面東北風勢較强勁，風力達六、七級，間降局部陣雨。

昨由晨迄暮，港本港市錢行報稱：資本額十萬元。（三）SIAMERICAN SECURITIES LTD. OCEAN STAR LTD：資本額三萬元。（六）THE TUDOR CO. LTD：資本額一百萬元。（七）富華影業有限公司：資本額二十萬元。（八）TELEMAC（HONG KONG）LTD 資本額一百萬元。（九）TRELAWNG INVESTMENT TRUST LTD：資本額五百萬元。（十）大新傢具裝飾有限公司：資本額三萬元。（十一）TRESCO LTD：資本額一百元。（十二）香港錢業有限公司：資本額五萬元。（十三）德福工藝有限公司：資本額一千元。（十四）全球鈕扣會計事務有限公司：資本額四十萬元。（十五）太安酒家有限公司：資本額二十萬元。（十六）灣仔金菊園大飯店有限公司：資本額二十五萬元。（十七）穩安業有限公司：資本額二十萬元。（十八）中時織業有限公司：資本額十萬元。（十九）LE BEAN LTD：資本額一萬元。（二十）大生包裝製品有限公司：資本額十萬元。（二十一）INTERCONTINENTAL BUSINESS SERVICES LTD：資本額一萬元。（二十二）華人鄉村俱樂部。

左派銀行兩侍役被控
藏假彈五枚
定廿一日移地院提審

（特訊）兩名左派銀行侍役，涉嫌藏有假彈及匪產罪，昨晨在主控請求，將案押候本月廿一日（星期四），轉往離多利亞地方法院審訊。

被告：（一）典建全，十九歲，國華銀行侍役，報住大道西五零一號五樓；（二）許文川，十九歲，中國銀行侍役，報住馬尼拉。被控：（一）首被告本月四日，在高士威道非法藏有兩枚假彈；（二）同時同地，阻碍警員七一六三號執行職務；（三）次被告本月廿一日，在高士威道非法藏有假彈及匪產罪。

被告：M．J．嘉比麗絲，四十五歲，報住馬尼拉。被控本月十四日，在詩德機場內，非法藏有一百元面額僞美鈔一千九百六十八張。（摩）

藏有僞美鈔
六十餘萬元
菲婦人嘉比麗絲被控

（特訊）涉嫌藏有六十多萬元僞美鈔之菲籍女店東，昨晨在中央裁判署李扶邇庭提堂，官方主控請求，將被告還押四天，俟進一步調查。

被告：M．J．嘉比麗絲，四十五歲，報住馬尼拉。被控本月十四日，在詩德機場內，非法藏有一百元面額僞美鈔一千九百六十八張。（摩）

楊俊森被控
謀殺鄭
押候明年一月八日偵訊

（新聞社）本月七日，德付道西發生命案，兩男子因故打鬥，事後一人受傷送院不治斃命，經與案有關之文員，被檢控謀殺罪，昨解西區裁判署提訊，西區偵緝主任高級警探麥定明年一月八日，九日兩天聆取供。

被告楊俊森，廿八歲，文員，住德輝道西六十號四樓前座。被控本月七日，在上述謀殺男子鄭祖瑤（又名鄭伴强）。

（特訊）三名飛賊仔在尖沙咀區活動，兜搭外籍人士作不道德行爲，討價還價中，伺機動手行刼，迺有警探巡檢控科蘇行刼罪，昨在南九龍裁判署奧干納法庭提審認罪。官諭押候七日宣判，待此會局處化組調查是否適宜入感化院。各被告無犯案紀錄。

被告：（一）徐××，十六歲；（二）文國華，十九歲；（三）張亮勳，二十一歲。同被控十一月十五日，在加拿芬道與河內道交界，刼去紐拉伯男子距伺（被告）一手錶，五元美鈔，及一個智力錶。

案件經過：當日凌晨三時，原告行經加拿芬道與河內道交界，遇三被告，自後向原告詢問是否要「小姐」？在討價還價中，三人搶奪原告手錶，原告追趕，三被告，兩小時後，又在九龍亞皆老街，三人搭上巴士逃去。

表面作扯皮條
伺機下手行刼
三飛被捕認罪押候宣判

（特訊）三名飛賊仔在尖沙咀區活動，兜搭外籍人士作不道德行爲，討價還價中，伺機動手行刼，迺有警探巡檢控科蘇行刼罪，昨在南九龍裁判署奧干納法庭提審認罪。官諭押候七日宣判，待此會局處化組調查是否適宜入感化院。各被告無犯案紀錄。

被告：（一）徐××，十六歲；（二）張亮勳，二十一歲。同被控十一月十五日，在加拿芬道與河內道交界，刼去紐拉伯男子距伺（被告）一手錶，五元美鈔，及一個智力錶。

案件經過：當日凌晨三時，原告行經加拿芬道與河內道交界，遇三被告，自後向原告詢問是否要「小姐」？在討價還價中，三人搶奪原告手錶，原告追趕，三被告，兩小時後，又在九龍亞皆老街，三人搭上巴士逃去。

萬元鉅刼案疑
匪解地院
被控：（一）本月七日在健康村近七姊妹道，企圖向女子張薇行刼一個手袋，內有現款一萬三千六百五十五元；（二）同時，非法及惡意傷害男子李山身體。

海窩日吹緩和東或東北偏東風，越昏後後有時風勢較清新，天文台晨間最高平均風速紀錄十海浬，除午後局部間較明朗外，天烏地暗，霧陽密跡，寒較寬濕，室外最高平均氣溫，稍徊於摄氏一五、六度間後，摄氏度在百份之五六至六一左右。凌晨六時十分，低潮：上午十時三十分。高潮：上午四時十分，下午一時五十四分。

八强徒逞兇
傷人後逃去

（特訊）昨晨九時卅分，觀塘海濱道上，八大漢以盟車駕駛，鐵鉗、竹刊等將兩男子圍毆，打至遍體鱗傷後始行逃去。事後，途人報警，將兩傷者送院救治。

傷者：張榮乘，卅七歲，住彩虹邨綠晶樓九樓；梁禮新，廿四歲，住九龍仔木屋區。兩傷者送醫，不知何故被襲擊，警方已通令緝捕兇徒歸案。（合）

觀塘海濱道
今日潮汐

高潮：上午四時十分，下午一時五十分。低潮：上午十時三十分，下午八時五十六分。

註册公司增廿二家
資本總額八百餘萬

（國際社）港府註册署頃發表，截至本年十二月二日爲止，在過去一週內，在本港申請註册新公司，又增加二十二家，共中一家爲社團註册者，計開：

（一）蹤品賬戲有限公司：資本額十萬元。（二）SIAMERICAN SECURITIES LTD：資本額二十萬元。（三）鑫鑲建築有限公司：資本額一百萬元。（四）THE TUDOR CO. LTD：資本額一千元。（五）富華影業有限公司：資本額二十萬元。（六）TELEMAC（HONG KONG）LTD 資本額一百萬元。（七）TRELAWNG INVESTMENT TRUST LTD：資本額五百萬元。（八）大新傢具裝飾有限公司：資本額三萬元。（九）TRESCO LTD：資本額一百元。（十）香港錢業有限公司：資本額五萬元。（十一）德福工藝有限公司：資本額一千元。（十二）全球鈕扣會計事務有限公司：資本額四十萬元。（十三）灣仔金菊園大飯店有限公司：資本額二十五萬元。（十四）穩安業有限公司：資本額二十萬元。（十五）中時織業有限公司：資本額十萬元。（十六）LE BEAN LTD：資本額一萬元。（十七）大生包裝製品有限公司：資本額十萬元。（十八）INTERCONTINENTAL BUSINESS SERVICES LTD：資本額一萬元。（十九）華人鄉村俱樂部。

民安服務處通告

（港訊）民安安服務處新界運輸隊隊長發命令辦理。

器材組，將按組人員之值勤，將按照九龍及新界器材組主任命令辦理。

（一）九龍及新界運輸隊：防護隊：九龍及新界區域內所有各區將按照主管長官指示，協助佈置演習。

（二）防護搶救隊：防護隊：九龍及新界區域內所有各區將於十七日上午八時至十時，在九龍亞皆老街，三十分至下午五時，在香港加路連山道與海棠路合辦演習。

（三）醫護隊：防護基本科訓練班（班級編號CAS HO/WB36）：將於十七日上午八時至十時，在九龍亞皆老街，三十分至下午五時，在九龍亞皆老街，二十分。

（四）聖約翰救傷隊：防護基本科訓練班（班級編號CAS HO/WB35）：十七日上午八時至十時，在九龍亞皆老街，三十分至下午五時，在九龍亞皆老街，二十分。

（五）防護基本科訓練班（班級編號CAS HO/WB34）：十七日上午八時至十時，在九龍亞皆老街，三十分至下午五時，在九龍亞皆老街，二十分。

（六）訓練組：—公餘集中訓練。

（甲）國際戲劇場：敬佩社訓練班（班級編號CAS HO/FA9）：十一月十七日上午七時三十分。

（乙）加路連山民安處總部：防護基本科訓練班（班級編號CAS HO/FA10）：十一月十七日上午七時三十分。

（丙）加路連山民安處總部：防護搶救隊訓練班（班級編號CAS HO/WB30）：十一月十七日上午七時三十分。

（丁）九龍訓練所：救傷科訓練班（班級編號CAS HO/FA3）：十一月十七日上午七時卅分。救傷科訓練班（班級編號CAS HO/FA10）：十一月十七日上午七時卅分。救傷科訓練班（班級編號CAS HO/WB30）：十一月十七日上午七時卅分。救傷科訓練班（班級編號CAS HO/WB29）：十九日下午七時卅分。救傷科訓練班（班級編號CAS HO/WB30）：十一月十七日上午七時卅分。防護搶救隊訓練班（班級編號CAS HO/WB31）：十一月十七日上午七時卅分。防護搶救隊訓練班（班級編號CAS HO/WB32）：十一月十七日上午七時卅分。防護搶救隊訓練班（班級編號CAS HO/WB33）：十一月十七日上午七時卅分。救傷科訓練班（班級編號CAS HO/FA（R1））：十一月十七日上午七時卅分。防護基本科訓練班（班級編號CAS HO/FA（R2））：十一月十七日上午七時卅分。防護搶救隊訓練班（班級編號CAS HO/WB（R3））：十一月十七日上午七時卅分。救傷科訓練班（班級編號CAS HO/FA（R3））：十一月十七日上午七時卅分。

（己）大埔官立學校：防護基本科訓練班（班級編號CAS HO/WB（R5））：十一月十七日上午九時正。

（庚）荃灣葵涌官立學校：防護基本科訓練班（班級編號CAS HO/WB（R6））：十一月十七日上午九時正。

（辛）旺角樂善街官立學校：防護基本科訓練班（班級編號CAS HO/WB（R7））：十一月十七日上午九時正。

（壬）屯門仁愛醫院：防護基本科訓練班（班級編號CAS HO/WB（R8））：十一月十七日上午九時正。

（癸）防護基本科訓練班（班級編號CAS HO/WB（R9））：十一月十七日上午九時正。

（子）防護基本科訓練班（班級編號CAS HO/WB（R10））：十一月十七日上午九時正。

（丑）防護基本科訓練班（班級編號CAS HO/WB（R11））：十一月十七日上午九時正。

（寅）防護基本科訓練班（班級編號CAS HO/WB（R12））：十一月十七日上午九時正。

（卯）防護基本科訓練班（班級編號CAS HO/WB（R13））：十一月十七日上午九時正。

（辰）防護基本科訓練班（班級編號CAS HO/WB（R14））：十一月十七日上午九時正。

（巳）防護基本科訓練班（班級編號CAS HO/WB（R15））：十一月十七日上午九時正。

（午）防護基本科訓練班（班級編號CAS HO/WB（R16））：十一月十七日上午九時正。

（未）防護基本科訓練班（班級編號CAS HO/WB（R17））：十一月十七日上午九時正。

（申）防護基本科訓練班（班級編號CAS HO/WB（R18））：十一月十七日上午九時正。

（酉）防護基本科訓練班（班級編號CAS HO/WB（R19））：十一月十七日上午九時正。

（戌）防護基本科訓練班（班級編號CAS HO/WB（R20））：十一月十七日上午九時正。

（亥）防護基本科訓練班（班級編號CAS HO/WB（R21））：十一月十七日上午九時正。

（子）防護基本科訓練班（班級編號CAS HO/WB（R22））：十一月十七日上午九時正。

（丑）防護基本科訓練班（班級編號CAS HO/WB（R23））：十一月十七日上午九時正。

（寅）防護基本科訓練班（班級編號CAS HO/WB（R24））：十一月十七日上午九時正。

（卯）防護基本科訓練班（班級編號CAS HO/WB（R25））：十一月十七日上午九時正。

（辰）防護基本科訓練班（班級編號CAS HO/WB（R26））：十一月十七日上午九時正。

（巳）防護基本科訓練班（班級編號CAS HO/WB（R27））：十一月十七日上午九時正。

（午）防護基本科訓練班（班級編號CAS HO/WB（R28））：十一月十七日上午九時正。

（未）防護基本科訓練班（班級編號CAS HO/WB（R29））：十一月十七日上午九時正。

（申）防護基本科訓練班（班級編號CAS HO/WB（R30））：十一月十七日上午九時正。

（酉）防護基本科訓練班（班級編號CAS HO/WB（R31））：十一月十七日上午九時正。

（戌）防護基本科訓練班（班級編號CAS HO/WB（R32））：十一月十七日上午九時正。

（亥）防護基本科訓練班（班級編號CAS HO/WB（R33））：十一月十七日上午九時正。

（子）防護基本科訓練班（班級編號CAS HO/WB（R34））：十一月十七日上午九時正。

（丑）防護基本科訓練班（班級編號CAS HO/WB（R35））：十一月十七日上午九時正。

（寅）防護基本科訓練班（班級編號CAS HO/WB（R36））：十一月十七日上午九時正。

（卯）防護基本科訓練班（班級編號CAS HO/WB（R37））：十一月十七日上午九時正。

（辰）防護基本科訓練班（班級編號CAS HO/WB（R38））：十一月十七日上午九時正。

（巳）防護基本科訓練班（班級編號CAS HO/WB（R39））：十一月十七日上午九時正。

（午）防護基本科訓練班（班級編號CAS HO/WB（R40））：十一月十七日上午九時正。

（未）防護基本科訓練班（班級編號CAS HO/WB（R41））：十一月十七日上午九時正。

（申）防護基本科訓練班（班級編號CAS HO/WB（R42））：十一月十七日上午九時正。

（酉）防護基本科訓練班（班級編號CAS HO/WB（R43））：十一月十七日上午九時正。

（戌）防護基本科訓練班（班級編號CAS HO/WB（R44））：十一月十七日上午九時正。

（亥）防護基本科訓練班（班級編號CAS HO/WB（R45））：十一月十七日上午九時正。

（子）防護基本科訓練班（班級編號CAS HO/WB（R46））：十一月十七日上午九時正。

（丑）防護基本科訓練班（班級編號CAS HO/WB（R47））：十一月十七日上午九時正。

（寅）防護基本科訓練班（班級編號CAS HO/WB（R48））：十一月十七日上午九時正。

（卯）防護基本科訓練班（班級編號CAS HO/WB（R49））：十一月十七日上午九時正。

（辰）防護基本科訓練班（班級編號CAS HO/WB（R50））：十一月十七日上午九時正。

（巳）防護基本科訓練班（班級編號CAS HO/WB（R51））：十一月十七日上午九時正。

（午）防護基本科訓練班（班級編號CAS HO/WB（R52））：十一月十七日上午九時正。

（未）防護基本科訓練班（班級編號CAS HO/WB（R53））：十一月十七日上午九時正。

（申）防護基本科訓練班（班級編號CAS HO/WB（R54））：十一月十七日上午九時正。

（酉）防護基本科訓練班（班級編號CAS HO/WB（R55））：十一月十七日上午九時正。

（戌）防護基本科訓練班（班級編號CAS HO/WB（R56））：十一月十七日上午九時正。

（亥）防護基本科訓練班（班級編號CAS HO/WB（R57））：十一月十七日上午九時正。

（子）防護基本科訓練班（班級編號CAS HO/WB（R58））：十一月十七日上午九時正。

（丑）防護基本科訓練班（班級編號CAS HO/WB（R59））：十一月十七日上午九時正。

（寅）防護基本科訓練班（班級編號CAS HO/WB（R60））：十一月十七日上午九時正。

（卯）防護基本科訓練班（班級編號CAS HO/WB（R61））：十一月十七日上午九時正。

（辰）防護基本科訓練班（班級編號CAS HO/WB（R62））：十一月十七日上午九時正。

（巳）防護基本科訓練班（班級編號CAS HO/WB（R63））：十一月十七日上午九時正。

（午）防護基本科訓練班（班級編號CAS HO/WB（R64））：十一月十七日上午九時正。

（未）防護基本科訓練班（班級編號CAS HO/WB（R65））：十一月十七日上午九時正。

（申）防護基本科訓練班（班級編號CAS HO/WB（R66））：十一月十七日上午九時正。

（酉）防護基本科訓練班（班級編號CAS HO/WB（R67））：十一月十七日上午九時正。

（戌）防護基本科訓練班（班級編號CAS HO/WB（R68））：十一月十七日上午九時正。

（亥）防護基本科訓練班（班級編號CAS HO/WB（R69））：十一月十七日上午九時正。

（子）防護基本科訓練班（班級編號CAS HO/WB（R70））：十一月十七日上午九時正。

（丑）防護基本科訓練班（班級編號CAS HO/WB（R71））：十一月十七日上午九時正。

（寅）防護基本科訓練班（班級編號CAS HO/WB（R72））：十一月十七日上午九時正。

（卯）防護基本科訓練班（班級編號CAS HO/WB（R73））：十一月十七日上午九時正。

（辰）防護基本科訓練班（班級編號CAS HO/WB（R74））：十一月十七日上午九時正。

（巳）防護基本科訓練班（班級編號CAS HO/WB（R75））：十一月十七日上午九時正。

（午）防護基本科訓練班（班級編號CAS HO/WB（R76））：十一月十七日上午九時正。

（未）防護基本科訓練班（班級編號CAS HO/WB（R77））：十一月十七日上午九時正。

（申）防護基本科訓練班（班級編號CAS HO/WB（R78））：十一月十七日上午九時正。

（酉）防護基本科訓練班（班級編號CAS HO/WB（R79））：十一月十七日上午九時正。

（戌）防護基本科訓練班（班級編號CAS HO/WB（R80））：十一月十七日上午九時正。

（亥）防護基本科訓練班（班級編號CAS HO/WB（R81））：十一月十七日上午九時正。

（子）防護基本科訓練班（班級編號CAS HO/WB（R82））：十一月十七日上午九時正。

（丑）防護基本科訓練班（班級編號CAS HO/WB（R83））：十一月十七日上午九時正。

（寅）防護基本科訓練班（班級編號CAS HO/WB（R84））：十一月十七日上午九時正。

（卯）防護基本科訓練班（班級編號CAS HO/WB（R85））：十一月十七日上午九時正。

（辰）防護基本科訓練班（班級編號CAS HO/WB（R86））：十一月十七日上午九時正。

（巳）防護基本科訓練班（班級編號CAS HO/WB（R87））：十一月十七日上午九時正。

（午）防護基本科訓練班（班級編號CAS HO/WB（R88））：十一月十七日上午九時正。

（未）防護基本科訓練班（班級編號CAS HO/WB（R89））：十一月十七日上午九時正。

（申）防護基本科訓練班（班級編號CAS HO/WB（R90））：十一月十七日上午九時正。

（酉）防護基本科訓練班（班級編號CAS HO/WB（R91））：十一月十七日上午九時正。

（戌）防護基本科訓練班（班級編號CAS HO/WB（R92））：十一月十七日上午九時正。

（亥）防護基本科訓練班（班級編號CAS HO/WB（R93））：十一月十七日上午九時正。

（子）防護基本科訓練班（班級編號CAS HO/WB（R94））：十一月十七日上午九時正。

（丑）防護基本科訓練班（班級編號CAS HO/WB（R95））：十一月十七日上午九時正。

（寅）防護基本科訓練班（班級編號CAS HO/WB（R96））：十一月十七日上午九時正。

（卯）防護基本科訓練班（班級編號CAS HO/WB（R97））：十一月十七日上午九時正。

（辰）防護基本科訓練班（班級編號CAS HO/WB（R98））：十一月十七日上午九時正。

（巳）防護基本科訓練班（班級編號CAS HO/WB（R99））：十一月十七日上午九時正。

（午）防護基本科訓練班（班級編號CAS HO/WB（R100））：十一月十七日上午九時正。

（未）防護基本科訓練班（班級編號CAS HO/WB（R101））：十一月十七日上午九時正。

（申）防護基本科訓練班（班級編號CAS HO/WB（R102））：十一月十七日上午九時正。

（酉）防護基本科訓練班（班級編號CAS HO/WB（R103））：十一月十七日上午九時正。

（戌）防護基本科訓練班（班級編號CAS HO/WB（R104））：十一月十七日上午九時正。

（亥）防護基本科訓練班（班級編號CAS HO/WB（R105））：十一月十七日上午九時正。

（子）防護基本科訓練班（班級編號CAS HO/WB（R106））：十一月十七日上午九時正。

（丑）防護基本科訓練班（班級編號CAS HO/WB（R107））：十一月十七日上午九時正。

（寅）防護基本科訓練班（班級編號CAS HO/WB（R108））：十一月十七日上午九時正。

（卯）防護基本科訓練班（班級編號CAS HO/WB（R109））：十一月十七日上午九時正。

（辰）防護基本科訓練班（班級編號CAS HO/WB（R110））：十一月十七日上午九時正。

（巳）防護基本科訓練班（班級編號CAS HO/WB（R111））：十一月十七日上午九時正。

（午）防護基本科訓練班（班級編號CAS HO/WB（R112））：十一月十七日上午九時正。

（未）防護基本科訓練班（班級編號CAS HO/WB（R113））：十一月十七日上午九時正。

（申）防護基本科訓練班（班級編號CAS HO/WB（R114））：十一月十七日上午九時正。

（酉）防護基本科訓練班（班級編號CAS HO/WB（R115））：十一月十七日上午九時正。

（戌）防護基本科訓練班（班級編號CAS HO/WB（R116））：十一月十七日上午九時正。

（亥）防護基本科訓練班（班級編號CAS HO/WB（R117））：十一月十七日上午九時正。

（子）防護基本科訓練班（班級編號CAS HO/WB（R118））：十一月十七日上午九時正。

（丑）防護基本科訓練班（班級編號CAS HO/WB（R119））：十一月十七日上午九時正。

（寅）防護基本科訓練班（班級編號CAS HO/WB（R120））：十一月十七日上午九時正。

（卯）防護基本科訓練班（班級編號CAS HO/WB（R121））：十一月十七日上午九時正。

（辰）防護基本科訓練班（班級編號CAS HO/WB（R122））：十一月十七日上午九時正。

（巳）防護基本科訓練班（班級編號CAS HO/WB（R123））：十一月十七日上午九時正。

（午）防護基本科訓練班（班級編號CAS HO/WB（R124））：十一月十七日上午九時正。

（未）防護基本科訓練班（班級編號CAS HO/WB（R125））：十一月十七日上午九時正。

（申）防護基本科訓練班（班級編號CAS HO/WB（R126））：十一月十七日上午九時正。

（酉）防護基本科訓練班（班級編號CAS HO/WB（R127））：十一月十七日上午九時正。

（戌）防護基本科訓練班（班級編號CAS HO/WB（R128））：十一月十七日上午九時正。

（亥）防護基本科訓練班（班級編號CAS HO/WB（R129））：十一月十七日上午九時正。

（子）防護基本科訓練班（班級編號CAS HO/WB（R130））：十一月十七日上午九時正。

（丑）防護基本科訓練班（班級編號CAS HO/WB（R131））：十一月十七日上午九時正。

（寅）防護基本科訓練班（班級編號CAS HO/WB（R132））：十一月十七日上午九時正。

（卯）防護基本科訓練班（班級編號CAS HO/WB（R133））：十一月十七日上午九時正。

（辰）防護基本科訓練班（班級編號CAS HO/WB（R134））：十一月十七日上午九時正。

（巳）防護基本科訓練班（班級編號CAS HO/WB（R135））：十一月十七日上午九時正。

（午）防護基本科訓練班（班級編號CAS HO/WB（R136））：十一月十七日上午九時正。

（未）防護基本科訓練班（班級編號CAS HO/WB（R137））：十一月十七日上午九時正。

（申）防護基本科訓練班（班級編號CAS HO/WB（R138））：十一月十七日上午九時正。

（酉）防護基本科訓練班（班級編號CAS HO/WB（R139））：十一月十七日上午九時正。

（戌）防護基本科訓練班（班級編號CAS HO/WB（R140））：十一月十七日上午九時正。

（亥）防護基本科訓練班（班級編號CAS HO/WB（R141））：十一月十七日上午九時正。

（子）防護基本科訓練班（班級編號CAS HO/WB（R142））：十一月十七日上午九時正。

（丑）防護基本科訓練班（班級編號CAS HO/WB（R143））：十一月十七日上午九時正。

（寅）防護基本科訓練班（班級編號CAS HO/WB（R144））：十一月十七日上午九時正。

（卯）防護基本科訓練班（班級編號CAS HO/WB（R145））：十一月十七日上午九時正。

（辰）防護基本科訓練班（班級編號CAS HO/WB（R146））：十一月十七日上午九時正。

（巳）防護基本科訓練班（班級編號CAS HO/WB（R147））：十一月十七日上午九時正。

（午）防護基本科訓練班（班級編號CAS HO/WB（R148））：十一月十七日上午九時正。

（未）防護基本科訓練班（班級編號CAS HO/WB（R149））：十一月十七日上午九時正。

（申）防護基本科訓練班（班級編號CAS HO/WB（R150））：十一月十七日上午九時正。

（酉）防護基本科訓練班（班級編號CAS HO/WB（R151））：十一月十七日上午九時正。

（戌）防護基本科訓練班（班級編號CAS HO/WB（R152））：十一月十七日上午九時正。

（亥）防護基本科訓練班（班級編號CAS HO/WB（R153））：十一月十七日上午九時正。

（子）防護基本科訓練班（班級編號CAS HO/WB（R154））：十一月十七日上午九時正。

（丑）防護基本科訓練班（班級編號CAS HO/WB（R155））：十一月十七日上午九時正。

（寅）防護基本科訓練班（班級編號CAS HO/WB（R156））：十一月十七日上午九時正。

（卯）防護基本科訓練班（班級編號CAS HO/WB（R157））：十一月十七日上午九時正。

（辰）防護基本科訓練班（班級編號CAS HO/WB（R158））：十一月十七日上午九時正。

（巳）防護基本科訓練班（班級編號CAS HO/WB（R159））：十一月十七日上午九時正。

（午）防護基本科訓練班（班級編號CAS HO/WB（R160））：十一月十七日上午九時正。

（未）防護基本科訓練班（班級編號CAS HO/WB（R161））：十一月十七日上午九時正。

（申）防護基本科訓練班（班級編號CAS HO/WB（R162））：十一月十七日上午九時正。

（酉）防護基本科訓練班（班級編號CAS HO/WB（R163））：十一月十七日上午九時正。

（戌）防護基本科訓練班（班級編號CAS HO/WB（R164））：十一月十七日上午九時正。

（亥）防護基本科訓練班（班級編號CAS HO/WB（R165））：十一月十七日上午九時正。

（子）防護基本科訓練班（班級編號CAS HO/WB（R166））：十一月十七日上午九時正。

（丑）防護基本科訓練班（班級編號CAS HO/WB（R167））：十一月十七日上午九時正。

（寅）防護基本科訓練班（班級編號CAS HO/WB（R168））：十一月十七日上午九時正。

（卯）防護基本科訓練班（班級編號CAS HO/WB（R169））：十一月十七日上午九時正。

（辰）防護基本科訓練班（班級編號CAS HO/WB（R170））：十一月十七日上午九時正。

（巳）防護基本科訓練班（班級編號CAS HO/WB（R171））：十一月十七日上午九時正。

（午）防護基本科訓練班（班級編號CAS HO/WB（R172））：十一月十七日上午九時正。

（未）防護基本科訓練班（班級編號CAS HO/WB（R173））：十一月十七日上午九時正。

（申）防護基本科訓練班（班級編號CAS HO/WB（R174））：十一月十七日上午九時正。

（酉）防護基本科訓練班（班級編號CAS HO/WB（R175））：十一月十七日上午九時正。

（戌）防護基本科訓練班（班級編號CAS HO/WB（R176））：十一月十七日上午九時正。

（亥）防護基本科訓練班（班級編號CAS HO/WB（R177））：十一月十七日上午九時正。

（子）防護基本科訓練班（班級編號CAS HO/WB（R178））：十一月十七日上午九時正。

（丑）防護基本科訓練班（班級編號CAS HO/WB（R179））：十一月十七日上午九時正。

（寅）防護基本科訓練班（班級編號CAS HO/WB（R180））：十一月十七日上午九時正。

（卯）防護基本科訓練班（班級編號CAS HO/WB（R181））：十一月十七日上午九時正。

（辰）防護基本科訓練班（班級編號CAS HO/WB（R182））：十一月十七日上午九時正。

（巳）防護基本科訓練班（班級編號CAS HO/WB（R183））：十一月十七日上午九時正。

（午）防護基本科訓練班（班級編號CAS HO/WB（R184））：十一月十七日上午九時正。

（未）防護基本科訓練班（班級編號CAS HO/WB（R185））：十一月十七日上午九時正。

（申）防護基本科訓練班（班級編號CAS HO/WB（R186））：十一月十七日上午九時正。

（酉）防護基本科訓練班（班級編號CAS HO/WB（R187））：十一月十七日上午九時正。

（戌）防護基本科訓練班（班級編號CAS HO/WB（R188））：十一月十七日上午九時正。

（亥）防護基本科訓練班（班級編號CAS HO/WB（R189））：十一月十七日上午九時正。

（子）防護基本科訓練班（班級編號CAS HO/WB（R190））：十一月十七日上午九時正。

（丑）防護基本科訓練班（班級編號CAS HO/WB（R191））：十一月十七日上午九時正。

（寅）防護基本科訓練班（班級編號CAS HO/WB（R192））：十一月十七日上午九時正。

（卯）防護基本科訓練班（班級編號CAS HO/WB（R193））：十一月十七日上午九時正。

（辰）防護基本科訓練班（班級編號CAS HO/WB（R194））：十一月十七日上午九時正。

（巳）防護基本科訓練班（班級編號CAS HO/WB（R195））：十一月十七日上午九時正。

（午）防護基本科訓練班（班級編號CAS HO/WB（R196））：十一月十七日上午九時正。

（未）防護基本科訓練班（班級編號CAS HO/WB（R197））：十一月十七日上午九時正。

（申）防護基本科訓練班（班級編號CAS HO/WB（R198））：十一月十七日上午九時正。

（酉）防護基本科訓練班（班級編號CAS HO/WB（R199））：十一月十七日上午九時正。

（戌）防護基本科訓練班（班級編號CAS HO/WB（R200））：十一月十七日上午九時正。

（亥）防護基本科訓練班（班級編號CAS HO/WB（R201））：十一月十七日上午九時正。

（子）防護基本科訓練班（班級編號CAS HO/WB（R202））：十一月十七日上午九時正。

（丑）防護基本科訓練班（班級編號CAS HO/WB（R203））：十一月十七日上午九時正。

（寅）防護基本科訓練班（班級編號CAS HO/WB（R204））：十一月十七日上午九時正。

（卯）防護基本科訓練班（班級編號CAS HO/WB（R205））：十一月十七日上午九時正。

（辰）防護基本科訓練班（班級編號CAS HO/WB（R206））：十一月十七日上午九時正。

（巳）防護基本科訓練班（班級編號CAS HO/WB（R207））：十一月十七日上午九時正。

（午）防護基本科訓練班（班級編號CAS HO/WB（R208））：十一月十七日上午九時正。

（未）防護基本科訓練班（班級編號CAS HO/WB（R209））：十一月十七日上午九時正。

（申）防護基本科訓練班（班級編號CAS HO/WB（R210））：十一月十七日上午九時正。

（酉）防護基本科訓練班（班級編號CAS HO/WB（R211））：十一月十七日上午九時正。

（戌）防護基本科訓練班（班級編號CAS HO/WB（R212））：十一月十七日上午九時正。

（亥）防護基本科訓練班（班級編號CAS HO/WB（R213））：十一月十七日上午九時正。

（子）防護基本科訓練班（班級編號CAS HO/WB（R214））：十一月十七日上午九時正。

（丑）防護基本科訓練班（班級編號CAS HO/WB（R215））：十一月十七日上午九時正。

（寅）防護基本科訓練班（班級編號CAS HO/WB（R216））：十一月十七日上午九時正。

（卯）防護基本科訓練班（班級編號CAS HO/WB（R217））：十一月十七日上午九時正。

（辰）防護基本科訓練班（班級編號CAS HO/WB（R218））：十一月十七日上午九時正。

（巳）防護基本科訓練班（班級編號CAS HO/WB（R219））：十一月十七日上午九時正。

（午）防護基本科訓練班（班級編號CAS HO/WB（R220））：十一月十七日上午九時正。

（未）防護基本科訓練班（班級編號CAS HO/WB（R221））：十一月十七日上午九時正。

（申）防護基本科訓練班（班級編號CAS HO/WB（R222））：十一月十七日上午九時正。

（酉）防護基本科訓練班（班級編號CAS HO/WB（R223））：十一月十七日上午九時正。

（戌）防護基本科訓練班（班級編號CAS HO/WB（R224））：十一月十七日上午九時正。

（亥）防護基本科訓練班（班級編號CAS HO/WB（R225））：十一月十七日上午九時正。

（子）防護基本科訓練班（班級編號CAS HO/WB（R226））：十一月十七日上午九時正。

（丑）防護基本科訓練班（班級編號CAS HO/WB（R227））：十一月十七日上午九時正。

（寅）防護基本

本港新聞①

作工廈大等某入進權有工員政市時碍妨生發生衛共公對

例法理管廈大訂擬

度程何至展進前目問詢上席局法立在日今員議平宣黃

題問水供之意注民居九港出提時會休在亦員議海星唐

（港訊）立法局二十日（星期三）下午二時半分之會議議程如下：（一）通過一九六七年十一月廿九日會議紀錄。（二）宣誓。（三）省覽文件：附屬法例，各項年報。（四）詢問事項如下：

黃宣平議員提出下開問題：政府可否告知我們，關於草擬市政局法定職責之法律目前有何進展？此等法律係規定如多層大廈並無有效的自動管理計劃而對公共衛生發生妨礙時，市政事務署的員工有機遇入該等大廈的公共地方進行清潔工作。

（五）政府專項如下：（甲）法律三〇九章防衛規則（欄柵）法例。律政司動議通過下開決議案：根據三〇九章防衛規則（欄柵）法例第六節之規定，決議將該法例之有效期間由一九六八年一月一日起延長一年。

（乙）法律第一五二章社團法例。律政司動議通過下開決議案：根據法律一五一章社團法例第四十二節之規定，決議將該法例之有效期間由一九六八年一月一日起延長一年。

（丙）法律第三一二章公司（防止規避社團法例）法例。律政司動議通過下開決議案：根據法律第三一二章公司（防止規避社團法例）法例之規定，決議將該法例之有效期間由一九六八年一月一日起延長一年。

（丁）稅務法例。財政司動議通過下開決議案：根據稅務法例第八十五節之規定，決議將稅務委員會於一九六七年十一月二十三日依照稅務法例第八十五節而制定之稅務（修訂）法規予以批准。

（戊）追加一九六七年九月三十日止一季之行政費。財政司動議通過下開決議案：決議將一九六七年第二號附表開列之撥至一九六七年九月三十日止一季之追加行政費予以批准。

（己）法律第六十一章非法罷工及關廠法例。郊苑司議員動議通過下開決議案：根據法律第六十一章非法罷工及關廠法例第八節之規定，決議將該法例之有效期間由一九六八年一月一日起延長一年。

（庚）一九六八年大學（修訂）法案。輔政司動議首讀通過一項法案，其名稱為：再修訂大學法例之法案。

（辛）一九六八年電報交通（修訂）法案。輔政司動議首讀通過一項法案，其名稱為：再修訂電報交通法例之法案。

（壬）一九六八年心理衛生（修訂）法案。律政司動議首讀通過一項法案，其名稱為：修訂心理衛生法例之法案。

（癸）一九六八年醫藥（修訂）法案。律政司動議首讀通過一項法案，其名稱為：修訂醫藥法例之法案。

（子）一九六八年簡易罪（修訂）法案。律政司動議首讀通過一項法案，其名稱為：修訂簡易罪法例之法案。

（丑）一九六八年裁判司（修訂）（第二號）法案。律政司動議首讀通過一項法案，其名稱為：再修訂裁判司法例之法案。

（寅）一九六八年兒童罪犯（修訂）法案。律政司動議通過一項法案，其名稱為：再修訂兒童罪犯法例之法案。

（卯）一九六八年國防部長（關承財產）法案。律政司動議二讀及三讀通過一項法案，其名稱為：因一九六四年國防（職機之移轉）法令而需要訂定之條款之法案。

（六）休會：動議休會時，唐星海議員將提出關於供水之問題。

巴士工友痛斥罷工份子游說港共這一着又敗慘辭嚴義正

（特訊）巴士罷工工人，在最近一週來，再為港共賣命，展開一項新動向。

據經常乘內幕消息透露，香港方面中巴罷工份子，久已未敢露面，現雖活躍，似為港共「行動組」所指使者。

消息指出：此等罷工份子，並未轉業作其他生活者，最近以三、四人為一組，分頭出現在各巴士總站及中巴員工宿舍，向現職正義工友及其家屬游說，部份亦出現於茶樓或中巴之茶水站，但已受有巴士員工的制服可辨。

在巴士總站出現者，多非發近站長室，而是躲在一角偷偷摸摸的向正義工友接近，游說「覺悟醒醒」，說「愛祖國」是不分遲早的，他們正在歡迎大家「醒醒」。

此外，在北角中巴員工宿舍，與其他住所，最近一週來，亦出現此種登門遊說的大漢，多數在交賣後或晚膳的時間，以同樣的口腔向現職工友及家屬游說，由於他們尚無有威脅行動，故正義工友尚未投訴警方，藏隱便敷衍了事。有時則不留條地的發加申斥，指他們無良無恥，想搞到別人「有啖好食」。

據說：此等罷工份子最近亦有不少乘搭巴士者，部份則照常遊搭客賣票，部份則以普同事態度出現，照例要「免」，因此，就在前兩天有一位罷工份子搭巴士到統一碼頭，由於車上售票員要他買票，他雖不願意，但終於照買了，及至抵達統一碼頭下車後，大發牢騷，既他原是中巴巴士公司工人，照例是免費乘車的，為什麼要買票，這樣「唔界面」，還成什麼世界？但嘴者自嘴，沒有人去管，結果，自討沒趣，垂頭喪氣悄悄地走了！

內幕人士隱藏：上述現象，似與健全工會組織的基層有關，使親於局勢邊緣的港共工會，可以收拾殘兵，俟適當時機，再行展開新的活動，因此，有關當局已在嚴密注意中。

至於九龍方面，則尚未發現有此種現象，據說：若干列入黑名單的九巴罷工份子，正在追緝中。

「花園道交通總匯」大計劃

又完成另一階段

木棉道旁新路明早通車

（港訊）連接木棉道，夏慤道及皇后大道東之新路，現已建築完成，定於下星期一上午十時開放通車後，顯示「花園道交通總匯」已完成另一階段。沿夏慤道駛往皇后大道東之車輛，將有條捷徑可循，仍可在夏慤道天橋下作U形轉彎，經奧利道駛入中區時，處處將放置交通標誌，以提示駕車人士。

木棉道旁新路通車後之新行車路綫示意圖

好孩子

見暴徒放彈

急報告警察獲應得酬謝遊樂一整天

（特訊）一名具有公民精神的十四歲男童，因及時向警方通報一個預置炸彈，昨日獲得他應得的報酬。同時警方委送他與遊樂場乘坐一架軍用直升機，飛越廣德機場，與皇家空軍遊樂竟日，隨即參加在空軍基地舉行約四百名來自黃大仙徙置區之聖誕聯歡會。（浩）

匯豐銀行

聖誕裝飾昨晚亮燈

（特訊）每逢聖誕將臨之時，往來行人，特別注意之本港上海匯豐銀行裝飾，今年亦不會例外，今年匯豐銀行之裝飾，昨日方告完成，且已於昨晚六時半開始亮燈。

此外，各街頭商店與及各地區之聖誕燈，亦已先後完成節日之佈置。（立）

廣州「打着紅旗反紅旗」的人

潛伏者多要加緊武鬥

大家口號都擁毛不知誰是敵人

（特訊）廣州市的武鬥，將在黨方的支持下再度展開，同時對於日後的武鬥，要求加緊進行。此是昨日返港的一位大陸客所透露的。

來客報稱透露：黨方之要求加緊武鬥，其原因是由於現時「打着紅旗反紅旗」的人潛伏得太多的緣故，因為每人的口號均是擁毛，一切反革命行動都是擁毛尊東，故此使人頗難分辨誰是潛伏的當權派，誰是眞正的敵人。

這位人士報導：黨方面認為，只有利用武鬥，才能剔除誰是眞正的反毛份子，亦以此才能揪潛反動派。黨方又認為，文鬥雖然下去，是只有使反動派利用大報混淆羣衆的視聽，亦使他們能從容的潛伏，唯有武鬥，才能使當權份子原形畢露，使他們無法遁形。只有武鬥，才能穩定他們眞正支持那一方面。

來客說：廣州現是人心惶惶，市上各人正以恐懼的心理來等待下次武鬥的來臨。他說：在前天，在西河口處曾發生紅旗與地總的打鬥，結果造成卅多人受傷。（發）

「元朗區鬥委」頭頭碰着黑

悲慘的末日將臨

全部名單已落警察手上

（特訊）新界元朗及錦田發生毒槍及殺警兇案，經警方連日偵緝四出，大捕多名最兇悍「行動戰鬥員」，準備在尚賢發動所謂「恐怖行動」，但警方獲悉，不斷採取鎮壓，大規模地圍搜西貢，該批「行動戰鬥員」在警方沉重壓力下，只有「鷄飛狗走」，亡命他處，轉移至上水，元朗一帶活動，且改由元朗區之「鬥委」負責指揮，因元朗上水一帶地區人烟稠密，較易掩護彼等之行動，而且元朗「鬥委會」第二行動組」人員，皆轉移方面之經費充足，故「新界行動組」人員，皆轉移方面的行動，更使彼等魂飛膽喪，無處安身。

目前警方已掌握此組有關人物之名單，比較主要的有，在於當地試驗由世界衛生組織設計之新調查方法，與德國之方法比較優者。

政府發言人昨日（星期六）稱：在徙置區進行較項試驗，係因徙置區有極多不同年齡之人士，對牲牙，其他牙科病症，提供有益之資料。

自十一月二十五日起，該五隊調查隊已開始進行調查，惟每隊包括檢查員，記錄員及召集員各一名，并有兩名聯絡員協助辦理調查工作。此次調查之主要目的，在於當地試驗由世界衛生組織設計之新調查方法，與德國之方法比較優者。

政府發言人昨日稱：此項調查並於其他四個區域——英國，德克，巴西及尼日利亞——同時進行，工作包括用新舊方法進行雙重檢查，並記錄檢查方法所需之時間。

世界衛生組織策動

齒牙衛生調查

香港參加搜集資料

（綜合社）香港參加世界衛生組織主辦之全世界齒牙衛生調查。政府牙醫部隊派出五隊調查隊，前往各徙置區進行調查。

該五隊調查隊已開始進行調查，惟每隊包括檢查員，記錄員及召集員各一名，并有兩名聯絡員協助辦理調查工作。

此計劃預算所需之數項，大部份來自世界衛組織之一萬六千元補助金。

此項調查並於其他四個國家——英國，德克，巴西及尼日利亞——同時進行，工作包括用新舊方法進行雙重檢查，並記錄檢查方法所需之時間。

無人賣命

只放一彈

（特訊）由昨日凌晨至上午八時，警方在九龍接獲一宗盜槍案，所得資料，將登記在世界衛生組織特製之卡片上，調查完畢，保一眞彈，係於午夜後在荃錦里近馬頭圍道發現。同一時間內，港島方面警方亦接獲報告，現可疑物體之報告。

該枚疑彈經引爆後，所有卡片將送往日內瓦世界衛生組織，由電腦整理，此間警方並未接獲報告。

西區接駁水管

部份屋宇暫停供水

（港訊）港島西區卑路乍街十七號至三十五號，及李寶龍路一至九號及二至六號，將於下星期一晚上十時至翌日上午六時，暫停供水。暫停供水原因，在使水務局於卑路乍街近山市街之處接駁一條水管。

飲請
金輪酒
純正米酒
送禮佳品
華南酒莊
街港卑路乍街一一大號
電話：四三八七六二
紅磡機利士路二大號
電話：六二八一〇四

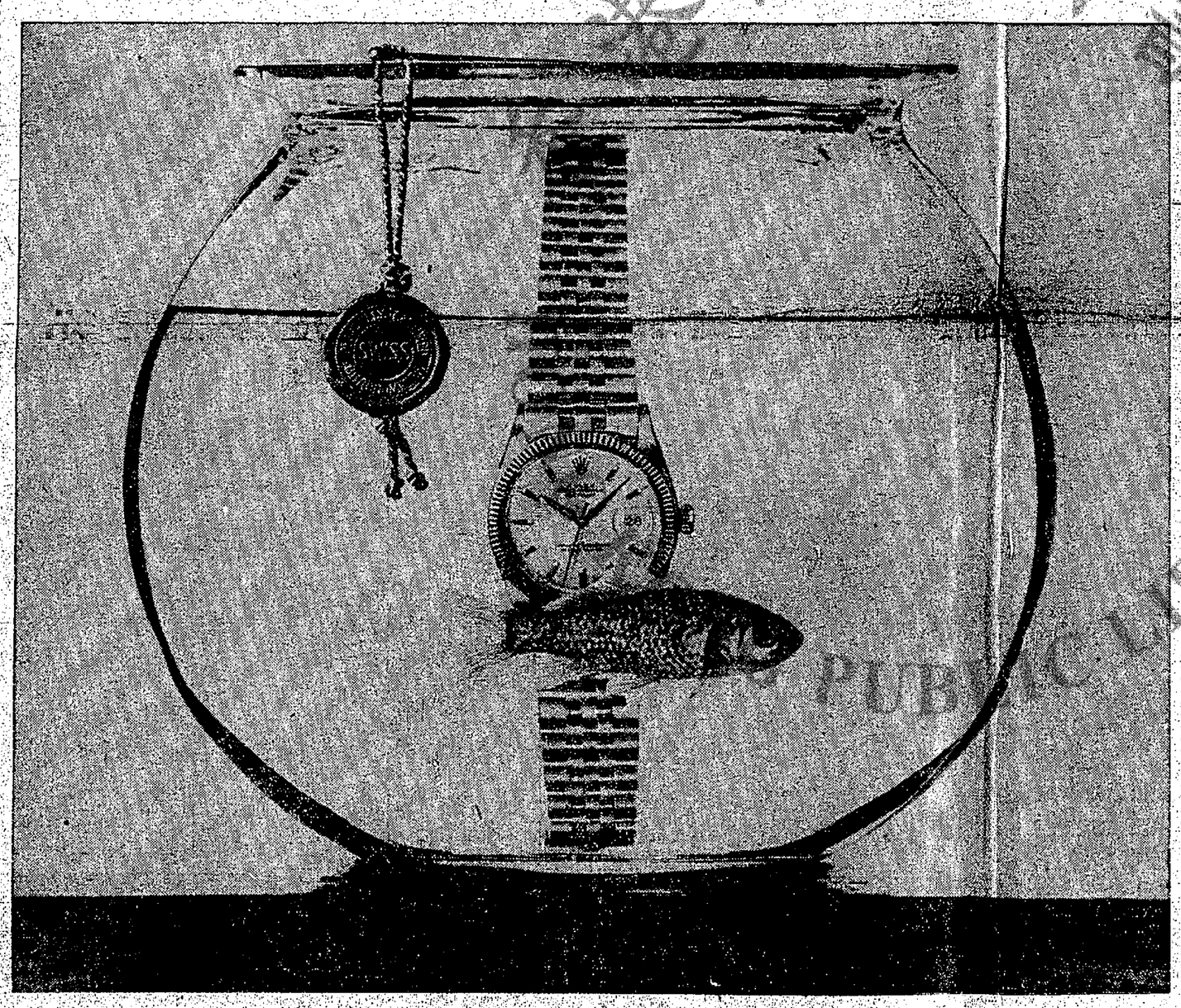

最佳的選擇

閣下的錶雖不是用以放入金魚池裡，或可能永不近水，但必需要確能防水，真正的防水錶是首先於四十年前，由勞力士錶廠所發明勞力士防水錶並可保証防水效能最高。

防水的意義非祇防水而已，並且防止塵埃污垢油脂及汗氣浸入，此等物質對於甚至最佳的手錶，亦足以影响其工作效率。

勞力士防水自動日曆錶，為勞力士錶廠最精美出品之一，自動上鏈，方便準確。

勞力士紅印為表示勞力士錶已獲得瑞士正式天文台錶測驗協會最高獎狀的証明。

並請注意，勞力士防水錶殼，構造精密，非普通人或平常錶匠可以開啟，祇技術優良，持有勞力士防水錶殼匙鑰的人士，方能視察其中機件。

勞力士
時計歷史上的先驅！

勞力士特約代售商名單，可向香港聯邦大廈地下勞力士修理部索取　電話：二四七〇三一

玉屋公司
酬謝顧客
購物十元
以上贈送
資生堂
美容香皂

玉屋公司
酬謝顧客
購物十元
以上贈送
資生堂
美容香皂

TAMAYA　本月十七至廿四日收市時間延至晚上八時半

本港新聞 ②

觀塘區各機構聯辦敬老大會

卅日截止報名下月初舉行

（國際社）「老吾老以及人之老」，乃我國數千年之傳統美德，觀塘社區，服務中心屬下之婦女會會員及觀塘新區內之熱心酒樓老板與坊眾，于三年前發起敬老大會，招待七十歲以上之耆老。當時由區內各酒樓自行認捐酒席，送到社區服務中心，由該中心婦女會會員在場担任歡接待奉，筵開十席，并由該中心中樂社會負演戲，及表演土風舞助興，更有抽獎等節，場面異常熱鬧。與會各耆老非常快慰。從此，每屆敬晚必有舉辦，均由中心婦女會及該區之熱心塔眾聯合舉行。

而每年參加人數漸有增加，敬老大會之範圍亦因而擴大。據悉：該敬老大會，鑒於最近殯儀坪、咸田、旗嶺等一帶新區之建成，居民人口大增，為謀普及各區耆老，及聯絡各區街坊會感情起見，觀塘社區服務中心，特邀請鯉魚門街坊聯誼會，鯉魚門居民聯誼會，咸田新區街坊會，秀茂坪街坊會。旗嶺街坊會等，聯合舉辦丁未年敬老大會。并得九龍東區徙置事務處之協助，樂於自前便觀塘社區服務中心，召開第一次委員大會，商榷籌辦事宜。為大會主席，遊旗區街坊聯利會推其安理事長為副主席，秀茂坪新區街坊會毛偉明理事長担任，財務則由觀塘社區服務中心（婦女會）担任，咸田新區街坊會協國塑為總務，鯉魚門街坊聯誼會負責節目編排。該委員會邀請歷屆賢獻最力之熱心坊眾設宴茶樓，並慶祝及恢復茶樓區後，為該會顧問。

丁未年敬老大會委會工作，已在積極籌備中，並商定各項辦法如下：（日期）六月一日，丁未年十二月十一日，晚上六時恭候，各項七時設宴招待及上演湖劇，粵曲等節目，並有幸運抽獎。（參加資格）凡觀塘、秀茂坪、咸田、旗嶺等新區及鯉魚門村長老，年齡七十歲以上者，不拘性別，均可報名參加。（報名日期）由本月廿日開始至卅日止。（報名手續）携同身份證住屋證到下列地點報名：觀塘翠屏道觀塘社區服務中心、醫處、秀茂坪新區二A座秀茂坪新區街坊會，咸田新區十三座咸田新區街坊會，旗嶺新區十九座旗嶺區街坊會，鯉魚門街坊聯誼會。（名額）共三百六十八（額滿即停止報名），歡迎耆老報名參加。

華僑日晚兩報讀者聯歡大會

本月廿四日在嘉山舉行

（特訊）華僑日報「兒童週刊」、「兒童天地」暨華僑晚報讀者俱樂部聯會主辦第二屆讀者聖誕聯歡遊藝大會，已定於本月二十四日（星期日）下午十二時半至四時半，假座嘉路道山南麗宮舉行。秩序與常歲富有機位遊戲、遊藝表演及幸運抽獎。是日招待讀者三千名。運動收到大批申請函件，入場券亦已陸續寄出。

是天大會，得到各界人士關支持捐贈贈品者有女太平紳士楊林安妮送出價值五百元之金塔幸運獎品，樂國聚米產品有限公司送出四千五百個得力索樽樣糖糖塑料一千盒，幸福製藥公司送出兒童幸福傷風素三千支、另靈芝藥廠送出銷鎖三千包，振興糖果餅干公司捐贈士力架什錦一百盒，香港菸品公司答允贈飲雞他奶四十打。泛華洋行捐出德國精美「是你的」原子筆四百枝作為抽獎。凡是日入場者共票最後之數字與當日抽出之「幸運號碼」相同者，可獲「是你的」原子筆一枝。

聯歡大會秩序，下午十二時半至二時半為攤位遊戲，包括釣魚、吹洋燭、氣力遊戲、射擊、保齡球、八寶箱等共十二個攤位，每一個入場的小朋友可憑券選擇四個喜愛的遊戲參加者有獎。至於表演節目，更屬精彩，下午二時半開始，先由加明叔叔表演木偶戲及領導小朋友集體遊戲。跟着是南華體育會單車隊及柔道部表演精彩節目。夏國璋健身院兒表演國技及舞獅助慶。國聲學校學生表演器械操，此外還有童星葉麗兒、珊珊及鍾叮噹表演精彩舞蹈，還有多位明星蒞會主持抽獎。并由楊仕權夫人主持頒獎禮。

是日又得童軍總會港島北區分會派出童軍維持秩序。

又本報連日收到申請函件中，有些小朋友沒有附回郵信封，有些則未有填上表格，希望各小朋友再度來函申請，以免向隅。（會）

郵局昨起設箱專收聖誕賀咭

各大公司延長營業時間

（新聞社）聖誕佳節距今祇有八天便告來臨，在聖誕期間最繁忙的港府機構——郵政局，在處理了寄往海外的大量聖誕郵件的繁忙，郵政當局除額外設箱外，並已特設信箱，專收聖誕賀咭，以便利市民購買聖誕禮物，各大百貨公司亦開始延長營業時間，以便利市民購買聖誕禮物。

本港居民互相投寄「恭祝聖誕並賀新年」的賀咭，數量至為龐大，這大量賀咭，若都在追近聖誕才投寄，將使郵局難於處理而難免延遲投遞。因此郵政局和港九各干郵局內，特設專收聖誕賀咭的信箱，這些信箱係分別寄港區或九龍區，貼有字條標明，市民投寄聖誕咭，請分別投入各區的信箱內，遺漏可便利郵局處理而加速投遞。但普通信件則請勿投入此類信箱內。

郵政局促請各界人士及早投寄聖誕郵件，如在十二月廿三日上午八時之後寄出，則不保證可在聖誕節日投遞。並為便利市民投寄大量聖誕信件起見，至少有四十封信件而其郵資共為二元或以上者，可以現金預付郵資，在港九任何郵局（新界除外）櫃面投遞，獲得郵資已付之戳印。這樣可省去寄信人贴郵票之麻煩。

由於聖誕節日近，各方面都顯出更為繁忙，市面上聖誕氣氛愈見濃厚，馬路上行人與車輛均擁擠，各行生意都見暢旺，永安、先施、大新及其他大百貨公司，均已延長營業時間，便利市民購買聖誕禮物及應用物品，一般預料今年的聖誕生意仍佳。

人事登記處流動隊

派赴調景嶺及將軍澳辦理登記

（特訊）人事登記處流動隊將於本月廿一日（星期四）派遣於下列日期及地點辦公：

一、調景嶺村平房徙置區辦事處，由本月十九日（星期二）至本月廿一日（星期四）上午止。

二、將軍澳麗景嶺村及將軍澳麗景徙置區辦事處，由本月廿一日（星期四）上午止。

人事登記處流動隊辦理登記時，請上述地區之居民隨帶市民之居住登記身份證，並要繳利

聞

先母楊蔡寶枝太於主曆一九六七年十二月十二日上午十一時二十五分息勞歸主享年八十有五歲奉移萬國殯儀館治喪謹定十二月十七日下午弍時四十五分大殮同日下午三時在萬國殯儀館禮堂舉行安息禮拜隨即安葬薄扶林基督教墳場謹此報

哀孤子　漢澄　葉德彬
學善　趙美潔
祈龍　蔡水蓮
君傑　周淑吟
慈峰
漢德

孫男　定波　安波　寧波　逸波　永生　永健　永耀　永賢　永豪
孫女　麗瑛（適劉）　麗明（適吳）　麗珠
永禮　永玲（適陳）　永好　永端　永禮　永英

治喪處：萬國殯儀館　電話：七〇八三三壹

泣啓

聞

先室陳璇珍女士痛於民國五十六年十二月十五日下午八時卅分病逝伊麗沙伯醫院現移九龍殯儀館治喪並定於本月十八日（星期一）正午十二時大殮下午一時在該館禮堂舉行火葬禮謹此訃

杖期夫馬維岳
率男馬達泣叩

治喪處：九龍殯儀館　枫樹街一號A　電話K八〇一八式三一四

聞

家慈黎母何太夫人痛於一九六七年十二月十四日下午九時終於荃灣寓所享壽九十有五歲不孝男元龍、樹德等謹奉移九龍殯儀館治喪並定於十二月廿一日（星期四）下午一時出殯祭隨即大殮出殯

不孝男　元龍　樹德　何麗蘭
不孝女　瑞娟　榮娟　翠娟　麗仲南
孫　玉麟　玉光　安
孫婿　李振鍾　馮振棠　李榮新　張鳳千
孫女　迎娣　鑑娣　秀娣　玉娣　錦娣　坤
孫婿　李東錦　陳錦玉
外孫　李東錦　陳錦玉
外孫女　李東錦　陳錦玉
外孫婿　李東錦　陳錦玉
曾孫　永增
曾孫女　佳孫
曾孫婿　陳地林
曾外孫　李東錦
曾外孫女　李東錦
曾外孫婿　李東錦
女婿　何國輝　何國輝
女外孫　張鳳英　張鳳英
女外孫婿　張鳳英　張鳳英
男外孫　張鳳英　張鳳英
男外孫女　張鳳英　張鳳英
男外孫婿　張鳳英　張鳳英
女外孫女　張鳳英　張鳳英
男外孫女　張鳳英　張鳳英
女外孫婿　張鳳英　張鳳英
男外孫婿

本港新聞 ③

民安隊同人以車送別泰利處長
用巨纜拖往碼頭
胡百全代表八千隊員致贈地毡留念

（特訊）於一九五一年，本港民安隊職務初創之際，即出任為民安處（民衆安全服務處）處長之泰利氏，前晚八時，在本港大會堂禮廳，接受八百九十餘名來自港九各區之男女民防隊隊員之餞別宴會。

泰利於十三日之後，即正式退休，其任滿日期為本月三十一日。

餞別宴中，設特式之處，乃為仿傚九年前羅斯銀行職士退休時由高級人員以巨纜拖入海軍將之拖往碼頭之辦法。

繼傳歌後小組決赴此項儀式之後，泰利氏宴罷時，乃坐上一輛小型之臨地流浪型（原文為 LAND ROVER）車子由民衆安全服務處屬下各單位之高級人士胡百全，何子堅，希理立，孫濟，祭寶民，馬超常，吾逸，波倫等，分兩旁牽纜，一直從大會堂之面海出入口處，拉到皇后碼頭，下車乘專輪渡海。

隨行送別者有民安處總部訓練隊隊員，高級訓練官林樹芬，鄭崇雅，港島防護隊副隊長黃雙藩，各區及單位主管黃學信，黃鎮寧，洪樹基，港區民政署署長俞任民安隊總務主任陶雅禮等，甚為熱鬧。

在此之前，一個雞尾酒式，話別會在餞別筵之前舉行。宴飲席上，由將於來年一月年日擔任隊處長之胡百全氏，代表港九近八千名民安隊員，向泰別致送一隨名貴地毡，毡上繡有民安處之處徽。（立）

泰利

胡百全

商台對聯徵求
入選名單公佈

國學名家陳濟全教授在商業電台第二會主持之「對聯徵求」節目，上期第一五一會聯首為「閉門一笑人間世」，應徵之聯衆甚多，即閱稿果獲頭名聯如下：第一名黃值芳「入酒撥併眼角春」，獎金三十元，（指助三響北帝）；第二名梁祺勳「開網終成法外仁」，獎金二十元，第三名梁國鐵「虛室三思座右銘」，獎金十元，第四至第十名不分名次每位獎金五元，余太一「撫國無疆城外民」，高摩階「七國空留楓上音」，余如「跼地無衢頂上天」，黃德馨「擲筆終憑夢裏花」，鄭崇「出塵終繞霧後桐」，廖眉生「策杖頻搜鑿裏詩」，龍一鳴「酷日高飛華上龍」。

第一五二會聯首為「希寧卻寄春將至」，定今晚十時在第二台播出，并定本月廿一（星期四）晚截卷，得獎聯號名單下星期日在該節目公佈。

蘇格蘭冰高公司
總經理昨飛東京
曾在港訪有關中西人士

（特訊）蘇格蘭冰高有限公司聯合總經理宣密，於昨日下午六時廿五分乘日航公司經理密利根夫婦等多人。（愷）

班機由港飛東京。蘇氏係於本月八日由倫敦經雅也來港。銀行界對記者稱：此行目的在計劃未來之出口市場，並希望將該公司產品，包括茄士咪及毛織品等原料輸多來香港，以供應香港市場之需求。蘇氏曾與本港中西人士及百貨公司作多次談商，精果甚為圓滿，現由港飛東京，作同一目的之訪問，在東京約逗留四五天，即取道北極返英。昨在機場送行者有其代理人星島資負利是，派發自製顯條，處理旅客紙紮樂件，雜持輪水秩序，重貼衛招，勸告勿放紙鷂，歡鬧改善交通等事務工作進行，均有條理敏捷。

成行五金行
昨開幕聽盛

本港東興大廈樂光主持，及報告會務概況，對新樂滋廠鑑歌，羅利大學正在興建中，擴充學校班級，教育西頭，鶴佬，兩村火災災民，代派自製顯條，處理旅客紙紮樂件，雜持輪水秩序，重貼衛招，勸告勿放紙鷂，歡鬧改善交通等事務工作進行，均有條理敏捷。

九龍城街坊會
召開會員大會
鄭命光報告會務

（國際社）九龍城街坊會，昨（十六）日下午三時，假九龍城街坊會學校，召開註冊有限公司第三屆第一次會員大會。

到有主席鄭命光，副主席梁潤庶，常務理事，蔡潤生，梁樹，常務理事，蔡潤生，梁樹，何德鏗，莊世成，單培根，丘君亮，陳祖澤，華民聯絡主任馮貽高，幾會員等共衆。

主任等鄭命光會財務主任陳成，在莊士教道一五〇號創設之成記五金機械行，昨（十六）午舉行新址開幕典禮，並設酒會歡賓。

前往道賀嘉賓有中外神商名流應兆雖，何德鏗，莫鑑堯，劉文添及各洋行五金同業商號代表數百人，致賀花籃，琳琅滿目，由經理陳成及高級職員躬親歡付，情況熱鬧。

香港中醫師公會
首屆今就職禮
甘時泰膺任理事長

（特訊）香港中醫師公會，自去年醫師註冊有限公司，隨即通過成立，註冊有限公司，隨即通過成立，註冊有限公司，隨即通過成立，

體育

政府大球場港捷大戰
港聯對莎非亞
下午三時開球預售門票中午即止
頭場乙組港會對加山一時半先演

（特訊）足球賽今有好戲碼，訪港之捷克莎非亞足球隊，今天首次露臉，開進港府大球場，大戰香港代表隊。究竟這隊環遊世界的球隊，自稱作戰十一場，八勝三和而未傳敗訊的隊伍，是龍是蛇，今會有答案了。

將舉埔上演之莎非亞隊對香港隊，比賽時間，由下午三時開始，在此之前，加播一場乙組聯賽，港會對加山作序幕戰，開一時三十分，因這隊乙組對賽，是實力均等的乙組頭甲組尾球隊，也有跳頭。

這場球賽之門票，分十元、六元、四元七、三元五多種，設有公開預售，地點是足球辦事處及九龍花園警察會場館，但今天中午十二時即停止預售，故在球場，隨購隨入，因為公開預售時間甚短，仍有大量球票發售的。球迷如有興趣，亦無須倉急的。

客軍是捷克聯賽第一循環賽居第五席的，據該隊會長巴在記者招待會中，曾表示當時有五員傷將之故，在第二循環時，會有更佳之戰果，不過，客隊這次環遊世界之舉，倘未打破其環遊世界作戰以來之紀錄，則已至本港，曾在美國，紐西蘭，澳洲與金邊等地作戰凡十一次，有八勝三和之佳績

香港教師會昨日舉行教學研究大會

教育司簡乃傑蒞會致詞　一再提出小學應多授英語之意見　認為藉口學校無足够英語教師及可能影响中文學習推諉皆不成理由

（轉訊）香港教師會一九六七年教學研究大會，於昨日下午三時假九龍塘利園女校舉行，請教育司簡乃傑致訓詞，助理教育司何明將代表教育司致詞，略述昨港會舉行，有教育界人士百餘人，情況熱烈。

（轉訊）擬於明年暑假赴美留學之學生，或學者前往讀學或深造，現有一項旅費補助金可供申請。

此項為美國富伯來旅費贈金（FULBRIGHT TRAVEL GRANTS），有關該贈金之一九六八——六九年度英聯邦區及其附屬區域之申請，現已接受辦理，香港學生可逕向本港花園道美國領事館查詢。

據英美教育委員會宣佈：在富伯來計劃之下，英聯邦區及其附屬區域之居民，倘擬前往美國攻讀研究者，現可申請旅費補助金，此項贈金乃是由倫敦委員會所推選，由華盛頓之外國學生金委員會所批准者。

此項旅費補助金，是以申請人在居留地來回美國接受大學或學院教育之費用為準，此項贈金之受領者，規定不能轉變為其他用途之需，如要再經英國地方者，則可申請最高不超過三天之停留旅費津貼。

有完足之證據，證明經已獲得美國任何大學或學院之入學批准，並需有保證人保證，其在美國期間，可得足够之經濟能力以完成學業，且學業完成後則必須返回原居地。

上項贈金有兩種：一、學生方面：大學生、研究者、教師、專家、技術人員、新聞（政治大學、港大、港九、新界、新亞、聯合、大專、聯合、大學、聯合、大學、聯合、大學

華僑教育

本港特殊兒童教育學校
現共有二十一間
約一千三百餘殘廢或低能兒童接受由幼稚園至中學程度之特殊教育

（特訊）近年來，本港在特殊教育方面有顯著的發展，目前約有一千三百名殘廢或低能兒童。程度略得特別優之兒童而設。

此類學校共有二十一間，其中八間為聾啞學校（兩間補助六間私立），兩間盲人學校（均屬補助），九間身體殘廢之學校（一間官立，八間私立），一間精神不健全兒童學校（屬私立），一間專供智障小兒就讀之學校（屬私立）。

上述特別學校，均由教育司署之特殊教育部份直接指導，以助長此類學校校務及行政上之完善發展。

當局并積極培養此類特殊教育的師資，以適應該類學生需求。教署曾特別在官校內選派若干教師前往英國接受專門訓練，返港任職於此類教育機構。同時，教署亦在官立小學內設有三班試驗班，專為領得特別優之兒童而設。

上述特別學校，教育司署之特殊教育部份直接指導，以助長此類學校校務及行政上之完善發展。

此類學校共有二十一間，其中八間為聾啞學校（兩間補助六間私立），兩間盲人學校（均屬補助），九間身體殘廢之學校（一間官立，八間私立），一間精神不健全兒童學校（屬私立），一間專供智障小兒就讀之學校（屬私立）。

除上述外，政府並在官立小學內設有三班試驗班，專為領得特別優之兒童而設

華僑日報 新界版

坪洲建成新大路
山窩大展發

島上各項建設邁進 水電供應澈底改善

工廠日增就業便利 生活廉宜移居者多

市中心區已達飽和 須向附近建屋疏導

（特訊）坪洲在理民府協助之下，現又建成一新路，該路乃由國仔來園行經校直至大窩水塘對下之處，全長一千二百餘尺，新路建成後，固可方便附近一帶居民之來往，同時由於交通之改善，使過於擠聚一處之坪洲人口，得以向該區建屋，藉以發展此一荒僻地帶。

目前坪洲之建設，已日趨現代化，島上有消防局、郵政局，及警局之設立，亦有一所健康院，及一座一如港九市區所見之三層高新型厠所浴室，在此冬季，更有熱水供應。中華電力公司，爲加强坪洲之電力供應，添置更多之工廠用電，亦在北灣建有一座發電廠，使於必要時，及在颱風侵襲影响下，本身亦能發電，消除過去受影响每遇颱風即發生停電之弊，減少廠商因停電遭受無辜之損失。水務當局亦由石壁輸水至港島之中站周公島，敷一條海底水管以供應坪洲，使坪洲之居民，亦一如港島獲得石壁水塘之自來水供應。而各項公共建設，亦陸續增建與改善，使此一繼島小島，已步向都市之形態邁進。

島上因獲電力供應，且地價較新界廉宜，故工廠開設日多，本港唯一大規模之鋼管廠，亦設在該處，而商業電台，亦設有發射台。島上居民因工廠之陸續增加，容納大批工人，老弱之婦孺，亦能藉手工藝以維持生活，因此島上居民之生活至爲安定，且生活費用廉宜，工人之家屬，所多選往居住，而由於交通方便，小輪班次頻密，免等不卻之苦。小輪收費樓上五角，比居住九龍之交通費用不相上下。故近年港九居民遷往居住者亦不少，使島上之樓宇，增建不少。由於島上面積有限，市中心區已擁飽和點，因此必須向附近發展，大窩口一帶，當局在山頂興建大規模之清水池，且建有一條由海灘通至山上清水池之公路，故最近附近已有二十餘家居民建屋居住。鄉事會爲方便後來居民，及配進影響之發展，使更多居民在牧貴建屋，因此計劃興建此一行人路。理民府對此計劃，亦深表贊同，因而撥助全部之建築材料，經數月之鳩工興建，終能順利完成。（山）

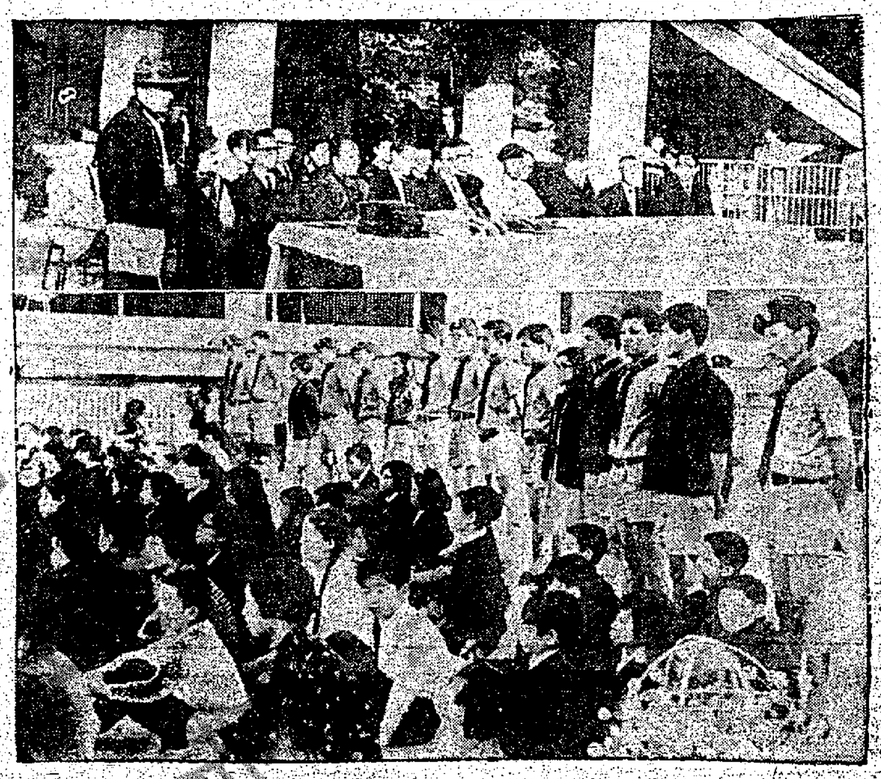

新界大埔地方盲聾總會昨在沙田公立學校舉辦少年友誼日，遊藝會招待二百名九至十二歲學童歡渡週末。（上）參加觀遊嘉賓及總監張枝繁致詞。（下）參加之少年及協助指導歌唱遊戲之童軍領袖。

新界區首次・沙田昨舉行
少年友誼日

大埔童軍總會主辦遊藝會，招待二百少年學童，理民官馬禮樂主持頒獎，總監張枝繁指出意義，節目豐富。

（特訊）邀百名來自沙田各校之少年學童（十至十二歲）於昨日下午舉行「少年友誼日」，由大埔童軍總會主辦，邀請參加本會「四海之內皆兄弟」而做。此外，我們更沒有什麼其他特別之要求與酬機，亦不會强求你們參加，當然，各位能體會我們的宗旨，在使假期中，各位少年朋友得有正當之活動。

下午四時舉行頒獎，由大埔地方賢公民，被稱爲該地方的居住在香港，在任何方面來說都被認爲是香港的公民，政府是治理衆人事務的機構，政府絕對要維持所管轄地方的安寧，使該地方公民能夠過着安居樂業的生活。

第一次在新界舉辦之少年友誼日，昨在沙田公立學校舉行，圖爲大埔理民府頒發小隊比賽優勝者獎品時攝。

（特訊）邀百名來自沙田各校之少年學童（十至十二歲）於昨日下午舉行「少年友誼日」，邀請參加本會「四海之內皆兄弟」而做。此外，我們更沒有什麼其他特別之要求與酬機，亦不會强求你們參加，當然，各位能體會我們的宗旨，在使假期中，各位少年朋友得有正當之活動。

繼即由各童軍領袖分別向參加之少年致歡迎詞，略謂：各位或會想知道童軍總會爲什麼爲非童軍兒童舉辦此項節目呢？童軍人員皆以兄弟相稱，并與世界各地之童軍人員亦是稱兄道弟，亦不限於本會童軍人員之範圍，對外界人士我們亦存有兄弟之情誼。對於今天友誼日的目的，可以說純是藉此與各位會保於下午二時開始首由大埔童軍總會南區分會總監向各少年致歡迎詞，略謂：各位或會想知道童軍總會爲什麼爲非童軍兒童舉辦此項節目呢？童軍人員皆以兄弟相稱，并與世界各地之童軍人員亦是稱兄道弟，亦不限於本會童軍人員之範圍，對外界人士我們亦存有兄弟之情誼。對於今天友誼日的目的，可以說純是藉此與各位

荃灣柴灣角街
明起改爲單程

（特訊）交通事務處昨日宣佈：新界荃灣青山道及半山街間之一段柴灣角街，將於下週一上午十時起，改爲由北至南之單程路。

屆時將有適當之交通指示牌安放在顯著處以指示駕車人。

當局嚴查安全設備
街渡多被檢控

如有超額載客亦遭罰款

（特訊）新界離島地區，不少設有街渡載貨客，每日來往本港，此種街渡，多以載貨爲主，而載客則因有小輪行走之地區，限額時候，目前新界離島所用之街渡，多是以木船安裝機器推動者。

當局最近爲船上之救生設備安全問題，經常在港口附近檢查此種街渡。據悉：辦一艘街渡根據其船載客額有一定數量之救生圈及救生衣，如有欠缺，即屬違例，而被控告，最近在此檢查中，發現有不少街渡作超額載客者，被檢控於庭，罰金成立受罰款處分。有些街渡在一連幾天之時期內被檢控多次，累積罰款頗巨云。

聖誕冬節將至
新界墟市熱鬧

買火鷄聖誕樹者多

（特訊）聖誕節雖尚有一週，便告屆臨，市面正在一片熱鬧，市民現時最應冬節已屆，新界鄉民日來已紛紛將所飼養之鷄鴨鵝及農產品塡往墟市擺賣，因此，各墟市連日都呈現一

南約理民府
新址明除用

（特訊）教育局九龍中央區視察員黃國光昨日上午曾視察南約理民府新辦高處，將於下週一下午啓用。

新界民政處處長細銀，四十七歲，兩人係馬夫婦關係，（

荃灣區七輛
流動醫療車

安排分配廉屋

（特訊）據港府新聞處答覆消息，港府在新界的流動醫療車共有七輛，而目前在新界的流動醫療車共有七輛，而且全都集中於荃灣區，同時荃灣防疫組亦設於昨日上午啓用一對信件，大概指昨日西貢所報事由主理醫療車人士所發，其內答應指後等能夠繼續進行目前之工作，直至安排分配在廉價大廈內進行醫療工作。（浩）

沙田鄉公所福德會
選出第十八屆新員

劉水秀蔡錦泉分任正副會長

（特訊）沙田鄉公所福德會於昨日上午十一時舉行全體同人大會，選舉第十八屆正副會長暨各部門負責人，出席者有：黎兆鈴、張梓榮、蔡錦泉、劉水秀、丘安、謝勝、劉鶴振、洪勝、吳樂林、丘建富、陳錦興、蔡錦泉、劉水秀、丘安、吳池、何伯雄、聖裕興、吳保、丘交、蔡錦泉、廖英全、蔡錦泉、黎兆鈴、張梓榮、曾德聖。

二十一名委員選出後，隨即舉選正副會長及總務、財務、核數及調查等負責人，結果：劉水秀當選會長，副會長蔡錦泉、蔡錦泉、黎兆鈴、張梓榮、曾德聖（十四票）；總務：廖英全（廿五票）、丘琳秀（廿五票）；財務：曾觀全（二十一票），鄧何伯雄（十八票），核數：陳錦興（二十八票），曾德聖（二十四票）；調查長：丘鶴勝，組員：黎澤林、劉鶴振、許漢章、謝勝。

最後，通過新職員定於下（一）月六日舉行新舊交代禮就職禮。會後，假沙田市桃花園酒館午餐聯歡。

便利遊客促進旅遊
新界各墟市
應設總路牌

有人建議各村亦普遍設立

（特訊）新界鄉村及墟市堅立村名路牌，極感需要，在目前直至明年夏季前之時間，郊遊遠足，走訪名勝村落，路牌對旅行人士大有幫助。

青年新界各區理民府，曾接受總會會員之建議，在墟市附近公路口堅立村名路牌，但仍未能普遍，極過若干時日，不少路牌被日晒雨淋，已有脫色，甚至模糊不清，須加以塗飾，而未有實現之佈置村落路口，本應同時加設。

關於路牌之設立，本港有旅行團體人士，提出一個與旅遊有動意見，據指示，新界墟市中心交通處，本應同時加設路牌，以便遊客之遊覽

聖誕節前賽馬連場爆冷
豐利南岸派彩皆百餘元
當日孖寶豐利夾鴻運伍仟餘元

（新聞社）一九六七年最後一天賽馬日第四次賽馬，入場比賽昨日完成，由於場地濕水關係，而各場時速「好地」，而各場時速「好地」，而各場時速「不比意料中為快。賽前廣傳聖誕節前賽馬，例必爆冷門，昨天馬場果然大放冷氣，入場擠中，首席大熱門全數落空，師，保龍勝，奔，馬賽，定心，雪蹄魔，第五駒，不保位置。祇有紅天、金騰、龍與率保位置。

互翌冷門爆出出兩場，第一場未「開齊」之紅牌牛孫竹笙，策戀利後上取勝，爆出一百六十三元之滿牽大冷門。第七場李家強策南岸，又爆大冷門，每派一百一十四元六角。孖寶更創本季最高派彩紀錄，豐利搭鴻運，每派五千三百五十六元，但比一九六四年定心搭金鳳所締下之五千七百八十八元派彩紀錄，仍差數百元。第二日孖寶亦是熱門穷台而爆冷，鴻運搭所羅門王，每派彩一千四百二十五元。若在昨天命中兩口孖寶，則够過肥年矣。

連贏位亦有兩場達近千元派彩之冷門，第五場，力博搭樂輪，每派八百四十一元。第七場，南岸搭非洲鑽石，每派九百八十三元。

有管大數喜與雅士林，能保一席位置，經倫所策騎之熱門馬，得寶爵，馬賽，紅天，雪蹄魔，全數名落孫山，反而季初成績不大理想之藤谷清英馬房，昨天雖大場出擊，在八場中，贏得四場冠軍，所羅門王，力博，南岸，寶島，並有高昇登，大將，非洲鑽石，均獲位置。

蔡國仁與彭利來，均中孖寶，蔡君先勝賽門，繼勝出紫寶島，此四場連拿，派彩均有二十餘元，一口孖寶所得不生。

郭子獻與老馬所羅門王建功，另兩場冠軍馬手家強南岸，陳鐵與鴻運所贏得。鄭桂池、何軍、梅道登俱交白卷。全日僅有一次上陣機會之陳林士，於第二場賽新沼盧，因不肯入閘而退出比賽，授注該駒之賽客，獲得退還。陳林士逢賽得全日無上陣紀錄。茲將昨日賽馬成績列后：

第一場第五班路程六化郎四十碼

報名馬十式匹賽出跑五匹，時速三秒二十七秒式五十式秒一，一分十九秒二（末段二十七秒一）。

冠軍勝距軍馬位　亞軍勝季軍牛馬位

第四名是：妙路（福陳仁）

（名次）（馬名）（騎師）

獨勝派彩一百六十五元三角

首名　孫竹笙

位置派彩（首名）二十三元三角

次名　雄賽　梁存垣（次名）十元五角

三名　金玫瑰　趙仕鵬（三名）十元四角

第一口孖寶豐利搭鴻運派彩五千三百五十五元。

搖彩票首名六三五四號派彩八千五百六十五元。

次名三四七一號派彩式千四百四十七元

三名三八五一號派彩一千二百二十四元。

入圍獎四個（每得獎金一百元）號碼如下：

一〇七六三　一一三〇〇　六五一五　一一〇八六

第二場　第七班　一哩

報名馬十三匹賽出跑廿五秒二，五十一秒二，一分十八秒二，一分四十六秒三（末段廿八秒一）

冠軍勝距軍個半馬位，亞軍勝季軍半馬位第四名是：友誼萬歲（蔡利來）

（名次）　馬名　騎師

首名　鴻運　陳鐵鳴

次名　成豐　高立培

三名　喜明登　何國英

獨勝派彩一元三角

位置派彩（首名）十二元一角（次名）廿六元（三名）十九元六角

第二口孖寶鴻運搭所羅門王派彩一千四百廿五元

搖彩票首名五三一八號派彩八千五百廿三元

次名九〇〇三號派彩二千四百卅五元

三名四〇二號派彩一千二百一十八元

入圍獎十個（每得獎金一百元）號碼如下：六四一一，二一八一六，七六五五，五七五，七五四三，一〇一四四，四四八，四六二四七四三八（註）新的盧不肯入閘致淮退出比賽授注第一口孖寶新的盧搭各閘及新新的盧勝出位置賽一律退回。

第三場第九班路程六化郎四十碼

報名馬十四匹賽出跑者十二匹時速三秒二，五十四秒二，一分廿一秒三（末段廿七秒一）。

冠軍勝距軍兩馬位，亞軍勝季軍個半馬位，第四名是：威廉（施路陳）。

（名次）（馬名）（騎師）

首名　所羅門王　郭子獻

三名　紅天　鄭桂池

獨勝派彩一千二百一十八元

位置派彩（首名）十二元一角（次名）廿六元（三名）十九元六角

第二口孖寶鴻運搭所羅門王派彩一千四百廿五元

搖彩票首名五三一八號派彩八千五百廿三元

次名九〇〇三號派彩二千四百卅五元

三名四〇二號派彩一千二百一十八元

入圍獎十個（每得獎金一百元）號碼如下：六四一一，二一八一六，七六五五，五七五，七五四三，一〇一四四，四四八，四六二四七四三八（註）新的盧不肯入閘致淮退出比賽授注第一口孖寶新的盧搭各閘及新新的盧勝出位置賽一律退回。

第三場第九班路程六化郎四十碼

報名馬十四匹賽出跑者十二匹時速三秒二，五十四秒二，一分廿一秒三（末段廿七秒一）。

冠軍勝距軍兩馬位，亞軍勝季軍個半馬位，第四名是：威廉（施路陳）。

（名次）（馬名）（騎師）

首名　所羅門王　郭子獻

三名　紅天　鄭桂池

獨勝派彩一千二百一十八元

位置派彩（首名）十二元一角（次名）廿六元（三名）十九元六角

第二口孖寶鴻運搭所羅門王派彩一千四百廿五元

搖彩票首名五三一八號派彩八千五百廿三元

次名九〇〇三號派彩二千四百卅五元

三名四〇二號派彩一千二百一十八元

入圍獎十個（每得獎金一百元）號碼如下：六四一一，二一八一六，七六五五，五七五，七五四三，一〇一四四，四四八，四六二四七四三八（註）新的盧不肯入閘致淮退出比賽授注第一口孖寶新的盧搭各閘及新新的盧勝出位置賽一律退回。

第四場第九班路程六化郎四十碼

報名馬十式匹賽出跑者十四匹時速三秒二，廿六秒四，五十式秒一，一分十九秒一（末段廿七秒）。

冠軍勝距軍三馬位、亞軍勝季軍一馬頭位。

第四名是：樂趣（鄭子獻）

（名次）（馬名）（騎師）

獨贏三名

位置派彩（首名）十元一角。

次名　賽鹿　梁存垣

三名　寶島　彭利來

獨勝三名

位置派彩（首名）十元，（次名）廿四元九角，（三名）十二元八角。

連贏位力漢燕輪派彩八百四十一元

搖彩票首名八七〇七號派彩九千〇卅五元。

次名四一八五號派彩二千五百八十二元。

三名一〇四三八號派彩一千二百九十一元。

入圍獎七個（每得獎金一百元）號碼如下：一七五六，五五三五，五一一八，二八一〇，九六二五，三四四八，一一五四，七六八六，三六六三，九六三三，一二二六六，三四四二。

第八場第五班路程六化郎四十碼

報名馬十式匹，賽出跑者十四，時速三秒二，廿六秒四，五十式秒一，一分十九秒一（末段廿七秒）。

冠軍勝距軍三馬位、亞軍勝季軍一馬頭位。

第四名是：一帆風順（唐宏洲）

（名次）（馬名）（騎師）

首名　南岸　李家強

次名　非洲鑽石　何國英

三名　皇冠　梁錦垣

獨勝三名

位置派彩（首名）十四元六角。

連贏位南岸搭非洲鑽石派彩九百八十二元。

搖彩票首名一〇三七一號派彩九千二百六十元。

次名八七九九號派彩二千六百四十八元。

三名一〇七一一號派彩一千三百廿四元。

入圍獎八個（每得獎金一百元）號碼如下：一〇四八五，五八三，一二三六，七六八六，三六六三，九六三三，一二二六六，三四四二。

第七場第七班路程一哩

報名馬十三匹賽出跑廿四秒二，四十五秒一，廿七秒四，一分四十四秒二（末段廿七秒一）。

冠軍勝距軍八馬位，亞軍勝季軍一馬頭位。

第四名是：一帆風順（唐宏洲）

（名次）（馬名）（騎師）

首名　南岸　李家強

次名　非洲鑽石　何國英

三名　皇冠　梁錦垣

獨勝三名

位置派彩（首名）十四元六角。

連贏位南岸搭非洲鑽石派彩九百八十二元。

搖彩票首名一〇三七一號派彩九千二百六十元。

次名八七九九號派彩二千六百四十八元。

三名一〇七一一號派彩一千三百廿四元。

入圍獎八個（每得獎金一百元）號碼如下：一〇四八五，五八三，一二三六，七六八六，三六六三，九六三三，一二二六六，三四四二。

第七場第七班路程一哩

報名馬十三匹賽出跑廿四秒二，四十五秒一，廿七秒四，一分四十四秒二（末段廿七秒一）。

冠軍勝距軍八馬位，亞軍勝季軍一馬頭位。

第四名是：威廉（施路陳）。

（名次）（馬名）（騎師）

獨贏三名

位置派彩（首名）十元。

連贏位力漢燕輪派彩八百四十一元

搖彩票首名八七〇七號派彩九千〇卅五元。

次名四一八五號派彩二千五百八十二元。

三名一〇四三八號派彩一千二百九十一元。

入圍獎七個（每得獎金一百元）號碼如下：一七五六，五五三五，五一一八，二八一〇，九六二五，三四四八，一一五四。

第六場　第五班路程一哩二五

報名馬八匹賽出跑者七匹時速廿六秒五，五十一秒一，一分十一秒四，一分四十五秒四，二分十三秒二（末段廿七秒三）。

亞軍勝季軍一馬位

冠軍勝距軍三馬位

第四名是：馬公爵（施陳鳴鳴）

（名次）（馬名）（騎師）

獨勝三名

位置派彩（首名）二十元一角。

連贏位力漢燕輪派彩八百四十一元

搖彩票首名八七〇七號派彩九千〇卅五元。

次名四一八五號派彩二千五百八十二元。

三名一〇四三八號派彩一千二百九十一元。

入圍獎七個（每得獎金一百元）號碼如下：一七五六，五五三五，五一一八，二八一〇，九六二五，三四四八，一一五四。

第五場　第五班路程一哩二五

報名馬八匹賽出跑者七匹時速廿六秒五，五十一秒一，一分十一秒四，一分四十五秒四，二分十三秒二（末段廿七秒三）。

亞軍勝季軍一馬位

冠軍勝距軍三馬位

第四名是：馬公爵（施陳鳴鳴）

（名次）（馬名）（騎師）

獨勝三名

位置派彩（首名）二十元一角。

連贏位力漢燕輪派彩八百四十一元

搖彩票首名八七〇七號派彩九千〇卅五元。

次名四一八五號派彩二千五百八十二元。

三名一〇四三八號派彩一千二百九十一元。

入圍獎七個（每得獎金一百元）號碼如下：一七五六，五五三五，五一一八，二八一〇，九六二五，三四四八，一一五四。

第四場　第九班路程一哩二五

報名馬十式匹賽出跑者十四匹時速廿六秒五，五十一秒一，一分十一秒四，一分四十五秒四，二分十三秒二（末段廿七秒三）。

冠軍勝距軍一馬位，亞軍勝季軍半馬位

第四名是：妙路（福陳仁）

（名次）（馬名）（騎師）

獨勝派彩一百六十五元三角

首名　蔡國仁

次名　雄賽　梁存垣（次名）十元五角

三名　金玫瑰　趙仕鵬（三名）十元四角

第一口孖寶豐利搭鴻運派彩五千三百五十五元。

搖彩票首名六三五四號派彩八千五百六十五元。

次名三四七一號派彩式千四百四十七元

三名三八五一號派彩一千二百二十四元。

入圍獎四個（每得獎金一百元）號碼如下：

一〇七六三　一一三〇〇　六五一五　一一〇八六

第二場　第七班　一哩

報名馬十三匹賽出跑廿五秒二，五十一秒二，一分十八秒二，一分四十六秒三（末段廿八秒一）

冠軍勝距軍個半馬位，亞軍勝季軍半馬位第四名是：友誼萬歲（蔡利來）

（名次）　馬名　騎師

首名　鴻運　陳鐵鳴

次名　成豐　高立培

三名　喜明登　何國英

獨勝派彩一元三角

位置派彩（首名）十二元一角（次名）廿六元（三名）十九元六角

第二口孖寶鴻運搭所羅門王派彩一千四百廿五元

搖彩票首名六三五四號派彩八千五百六十五元

次名三四七一號派彩式千四百四十七元

三名三八五一號派彩一千二百二十四元。

入圍獎四個（每得獎金一百元）號碼如下：

一〇七六三　一一三〇〇　六五一五　一一〇八六

第一場第五班路程六化郎四十碼

報名馬十式匹賽出跑五匹，時速三秒二十七秒式五十式秒一，一分十九秒二（末段二十七秒一）。

冠軍勝距軍馬位　亞軍勝季軍半馬位

第四名是：妙路（福陳仁）

（名次）（馬名）（騎師）

獨勝派彩一百六十五元三角

首名　蔡國仁

次名　雄賽　梁存垣（次名）十元五角

三名　金玫瑰　趙仕鵬（三名）十元四角

第一口孖寶豐利搭鴻運派彩五千三百五十五元。

搖彩票首名六三五四號派彩八千五百六十五元。

次名三四七一號派彩式千四百四十七元

三名三八五一號派彩一千二百二十四元。

入圍獎四個（每得獎金一百元）號碼如下：

一〇七六三　一一三〇〇　六五一五　一一〇八六

獨勝派彩四十六元。

位置派彩（首名）十元，（次名）六元六角，（三名）八元八角。

連贏位所羅門王搭紅天派彩一百卅元

搖彩票首名：一〇五七三號派彩八千八百二十元。次名：二九四五號派彩二千五百二十元。三名：四三六七號派彩一千二百六十六元。

入圍獎九個（每得獎金一百元）號碼如下：八九一一八，三六六二，二〇二五，三三九，三四三五，五八四九，一一〇二二，一〇三四〇，二六五九。

第四場第一班路程一哩二五

報名馬十四賽出跑者七匹，時速廿六秒，五一一秒一，一分十一秒一，一分四十五秒二，二分〇九秒三（末段廿六秒一）。

冠軍勝距軍十馬位，亞軍季軍八馬位。第四名威廉（何華）。

（名次）（馬名）（騎師）

首名　賽鹿　蔡國仁

三名　大將　郭季獻

獨勝派彩（首名）六元六角。

位置派彩（首名）六元六角，（次名）六元，（三名）六元。

連贏位賽鹿搭金鹿派彩六十元。

搖彩票首名五一號派彩九千〇九十五元，次名賽三式四號派彩二千五百九十八元，三名九五三九號派彩一千二百九十九元。

入圍獎四個（每得獎金一百元）號碼如下：

式七六四，一〇一五九，式式七六，五七一三。

第五場第五班路程六化郎四十碼

報名馬十一匹，賽出跑者十四，時速三秒二，廿七秒三，五十二秒四，一分廿秒正（末段廿七秒一）。

冠軍勝距軍一馬位，亞軍勝季軍一馬頭位。

第四名是：威風（陳鐵鳴）

（名次）（馬名）（騎師）

首名　力博　豐利來

次名　樂輪　梁存垣

獨勝三名

位置派彩（首名）十元一角。

連贏位力漢燕輪派彩八百四十一元

搖彩票首名八七〇七號派彩九千〇卅五元。

次名四一八五號派彩二千五百八十二元。

三名一〇四三八號派彩一千二百九十一元。

入圍獎七個（每得獎金一百元）號碼如下：一七五六，五五三五，五一一八，二八一〇，九六二五，三四四八，一一五四。

第六場　第五班路程一哩二五

報名馬八匹賽出跑者七匹時速廿六秒五，五十一秒一，一分十一秒四，一分四十五秒四，二分十三秒二（末段廿七秒三）。

冠軍勝距軍三馬位　亞軍勝季軍一馬頭位

第四名是：馬公爵（施陳鳴鳴）

（名次）（馬名）（騎師）

獨勝三名

位置派彩（首名）二十元一角。

連贏位力漢燕輪派彩八百四十一元

搖彩票首名八七〇七號派彩九千〇卅五元。

次名四一八五號派彩二千五百八十二元。

三名一〇四三八號派彩一千二百九十一元。

入圍獎七個（每得獎金一百元）號碼如下：一七五六，五五三五，五一一八，二八一〇，九六二五，三四四八，一一五四。

第七場第七班路程一哩

報名馬十三匹賽出跑廿四秒二，四十五秒一，廿七秒四，一分四十四秒二（末段廿七秒一）。

冠軍勝距軍八馬位，亞軍勝季軍一馬頭位。

第四名是：威風（陳鐵鳴）

（名次）（馬名）（騎師）

獨贏三名

位置派彩（首名）十元。

連贏位力漢燕輪派彩八百四十一元

搖彩票首名八七〇七號派彩九千〇卅五元。

次名四一八五號派彩二千五百八十二元。

三名一〇四三八號派彩一千二百九十一元。

入圍獎七個（每得獎金一百元）號碼如下：一七五六，五五三五，五一一八，二八一〇，九六二五，三四四八，一一五四。

馬會受薪董事發表賽後檢討

（新聞社）第四次賽馬，尾場卸獎小搖彩昨日開彩。當時小搖彩票，銷出三十九萬八千一百張，因銷售時間過長，故銷戰略遲于上次。豐利來策寶島以次熱門取勝，當「一七六〇一」號獨得頭獎，得獎金二十六萬餘元，獎存值獎票飛跑後上彩相，聲敗隨落，得之的稀助，分發距，獨贏三三獎。熱門之紅牌，策戀冷門位置，獨贏三三獎。

頭獎：一七六〇一七號

獎金廿六萬元九千四百六十三元

式獎：一三〇二五四號

獎金七萬六千九百九十元

三獎：一八〇七九一號

獎金三萬八千四百九十五元

入圍號九個每獎金五千元號碼如下

式一三八四七〇　二五六七〇三　三八九六四一

式一三四〇二　一六八一式七　三八四四〇一　一〇四三六〇　一一六六五六

鉅獎小搖彩昨日揭曉
彭利來策寶島任運財童子

（新聞社）第四次賽馬，尾場卸獎小搖彩昨日開彩。當時小搖彩票，銷出三十九萬八千一百張，因銷售時間過長，故銷戰略遲于上次。豐利來策寶島以次熱門取勝，當「一七六〇一」號獨得頭獎，得獎金二十六萬餘元，獎存值獎票飛跑後上彩相，聲敗隨落，得之的稀助，分發距，獨贏三三獎。熱門之紅牌，策戀冷門位置，獨贏三三獎。

頭獎：一七六〇一七號

獎金廿六萬元九千四百六十三元

式獎：一三〇二五四號

獎金七萬六千九百九十元

三獎：一八〇七九一號

獎金三萬八千四百九十五元

入圍號九個每獎金五千元號碼如下

式一三八四七〇　二五六七〇三　三八九六四一

式一三四〇二　一六八一式七　三八四四〇一　一〇四三六〇　一一六六五六

賽後三匹馬獲升班
昨日賽馬投注統計

（新聞社）昨日賽後統計三匹馬升班，俱是出自蔡家馬房者，本第九班中獨勝之三駒如下：

第四班

寶島、力博（由第五班升上）

第六班

南岸（由第七班升上）。

兩旺之盛況，久未棚入場觀賽，有一萬四千四百廿六人，使老千人即告滿座，會員棚購馬牌入場者，則比前多增加，有四千二百一十九人。

投注方面，亦比上次略增，新彩池，投注有四百卅九萬二千三百一十元。獨贏及連贏位，共有四百卅九萬二千百卅七萬九千二百〇五元。兩共合計，八百七十七萬一千五百一十五元。

聖誕節前賽馬連場爆冷
豐利南岸派彩皆百餘元
當日孖寶豐利夾鴻運伍仟餘元

（新聞社）一九六七年最後一天賽馬日第四次賽馬，入場比賽昨日完成，由於場地濕水關係，而各場時速「好地」，而各場時速「不比意料中為快。賽前廣傳聖誕節前賽馬，例必爆冷門，昨天馬場果然大放冷氣，入場擠中，首席大熱門全數落空，師，保龍勝，奔，馬賽，定心，雪蹄魔，第五駒，不保位置。祇有紅天、金騰、龍與率保位置。

互翌冷門爆出出兩場，第一場未「開齊」之紅牌牛孫竹笙，策戀利後上取勝，爆出一百六十三元之滿牽大冷門。第七場李家強策南岸，又爆大冷門，每派一百一十四元六角。孖寶更創本季最高派彩紀錄，豐利搭鴻運，每派五千三百五十六元，但比一九六四年定心搭金鳳所締下之五千七百八十八元派彩紀錄，仍差數百元。第二日孖寶亦是熱門穷台而爆冷，鴻運搭所羅門王，每派彩一千四百二十五元。若在昨天命中兩口孖寶，則够過肥年矣。

連贏位亦有兩場達近千元派彩之冷門，第五場，力博搭樂輪，每派八百四十一元。第七場，南岸搭非洲鑽石，每派九百八十三元。

有管大數喜與雅士林，能保一席位置，經倫所策騎之熱門馬，得寶爵，馬賽，紅天，雪蹄魔，全數名落孫山，反而季初成績不大理想之藤谷清英馬房，昨天雖大場出擊，在八場中，贏得四場冠軍，所羅門王，力博，南岸，寶島，並有高昇登，大將，非洲鑽石，均獲位置。

蔡國仁與彭利來，均中孖寶，蔡君先勝賽門，繼勝出紫寶島，此四場連拿，派彩均有二十餘元，一口孖寶所得不生。

郭子獻與老馬所羅門王建功，另兩場冠軍馬手家強南岸，陳鐵與鴻運所贏得。鄭桂池、何軍、梅道登俱交白卷。全日僅有一次上陣機會之陳林士，於第二場賽新沼盧，因不肯入閘而退出比賽，授注該駒之賽客，獲得退還。陳林士逢賽得全日無上陣紀錄。茲將昨日賽馬成績列后：

第一場第五班路程六化郎四十碼

報名馬十式匹賽出跑五匹，時速三秒二十七秒式五十式秒一，一分十九秒二（末段二十七秒一）。

冠軍勝距軍馬位　亞軍勝季軍半馬位

第四名是：妙路（福陳仁）

（名次）（馬名）（騎師）

獨勝派彩一百六十五元三角

首名　蔡國仁

次名　雄賽　梁存垣（次名）十元五角

三名　金玫瑰　趙仕鵬（三名）十元四角

第一口孖寶豐利搭鴻運派彩五千三百五十五元。

搖彩票首名六三五四號派彩八千五百六十五元。

次名三四七一號派彩式千四百四十七元

三名三八五一號派彩一千二百二十四元。

入圍獎四個（每得獎金一百元）號碼如下：

一〇七六三　一一三〇〇　六五一五　一一〇八六

第二場　第七班　一哩

報名馬十三匹賽出跑廿五秒二，五十一秒二，一分十八秒二，一分四十六秒三（末段廿八秒一）

冠軍勝距軍個半馬位，亞軍勝季軍半馬位第四名是：友誼萬歲（蔡利來）

（名次）　馬名　騎師

首名　鴻運　陳鐵鳴

次名　成豐　高立培

三名　喜明登　何國英

獨勝派彩一元三角

位置派彩（首名）十二元一角（次名）廿六元（三名）十九元六角

第二口孖寶鴻運搭所羅門王派彩一千四百廿五元

搖彩票首名六三五四號派彩八千五百六十五元

次名三四七一號派彩式千四百四十七元

三名三八五一號派彩一千二百二十四元。

入圍獎四個（每得獎金一百元）號碼如下：

一〇七六三　一一三〇〇　六五一五　一一〇八六

第一場第五班路程六化郎四十碼

報名馬十式匹賽出跑五匹，時速三秒二十七秒式五十式秒一，一分十九秒二（末段二十七秒一）。

冠軍勝距軍馬位　亞軍勝季軍半馬位

第四名是：妙路（福陳仁）

（名次）（馬名）（騎師）

獨勝派彩一百六十五元三角

首名　蔡國仁

次名　雄賽　梁存垣（次名）十元五角

三名　金玫瑰　趙仕鵬（三名）十元四角

第一口孖寶豐利搭鴻運派彩五千三百五十五元。

搖彩票首名六三五四號派彩八千五百六十五元。

次名三四七一號派彩式千四百四十七元

三名三八五一號派彩一千二百二十四元。

入圍獎四個（每得獎金一百元）號碼如下：

一〇七六三　一一三〇〇　六五一五　一一〇八六

獨勝派彩四十六元。

位置派彩（首名）十元，（次名）六元六角，（三名）八元八角。

連贏位所羅門王搭紅天派彩一百卅元

搖彩票首名：一〇五七三號派彩八千八百二十元。次名：二九四五號派彩二千五百二十元。三名：四三六七號派彩一千二百六十六元。

入圍獎九個（每得獎金一百元）號碼如下：八九一一八，三六六二，二〇二五，三三九，三四三五，五八四九，一一〇二二，一〇三四〇，二六五九。

第四場第一班路程一哩二五

報名馬十四賽出跑者七匹，時速廿六秒，五一一秒一，一分十一秒一，一分四十五秒二，二分〇九秒三（末段廿六秒一）。

冠軍勝距軍十馬位，亞軍季軍八馬位。第四名威廉（何華）。

（名次）（馬名）（騎師）

首名　賽鹿　蔡國仁

三名　大將　郭季獻

獨勝派彩（首名）六元六角。

位置派彩（首名）六元六角，（次名）六元，（三名）六元。

連贏位賽鹿搭金鹿派彩六十元。

搖彩票首名五一號派彩九千〇九十五元，次名賽三式四號派彩二千五百九十八元，三名九五三九號派彩一千二百九十九元。

入圍獎四個（每得獎金一百元）號碼如下：

式七六四，一〇一五九，式式七六，五七一三。

第五場第五班路程六化郎四十碼

報名馬十一匹，賽出跑者十四，時速三秒二，廿七秒三，五十二秒四，一分廿秒正（末段廿七秒一）。

冠軍勝距軍一馬位，亞軍勝季軍一馬頭位。

第四名是：威風（陳鐵鳴）

（名次）（馬名）（騎師）

首名　力博　豐利來

次名　樂輪　梁存垣

獨勝三名

位置派彩（首名）十元一角。

連贏位力漢燕輪派彩八百四十一元

搖彩票首名八七〇七號派彩九千〇卅五元。

次名四一八五號派彩二千五百八十二元。

三名一〇四三八號派彩一千二百九十一元。

入圍獎七個（每得獎金一百元）號碼如下：一七五六，五五三五，五一一八，二八一〇，九六二五，三四四八，一一五四。

第六場第五班路程一哩二五

報名馬八匹賽出跑者七匹時速廿六秒五，五十一秒一，一分十一秒四，一分四十五秒四，二分十三秒二（末段廿七秒三）。

冠軍勝距軍三馬位　亞軍勝季軍一馬頭位

第四名是：馬公爵（施陳鳴鳴）

（名次）（馬名）（騎師）

獨勝三名

位置派彩（首名）二十元一角。

連贏位力漢燕輪派彩八百四十一元

搖彩票首名八七〇七號派彩九千〇卅五元。

次名四一八五號派彩二千五百八十二元。

三名一〇四三八號派彩一千二百九十一元。

入圍獎七個（每得獎金一百元）號碼如下：一七五六，五五三五，五一一八，二八一〇，九六二五，三四四八，一一五四。

第七場第七班路程一哩

報名馬十三匹賽出跑廿四秒二，四十五秒一，廿七秒四，一分四十四秒二（末段廿七秒一）。

冠軍勝距軍八馬位，亞軍勝季軍一馬頭位。

第四名是：威風（陳鐵鳴）

（名次）（馬名）（騎師）

獨贏三名

位置派彩（首名）十元。

連贏位力漢燕輪派彩八百四十一元

搖彩票首名八七〇七號派彩九千〇卅五元。

次名四一八五號派彩二千五百八十二元。

三名一〇四三八號派彩一千二百九十一元。

入圍獎七個（每得獎金一百元）號碼如下：一七五六，五五三五，五一一八，二八一〇，九六二五，三四四八，一一五四。

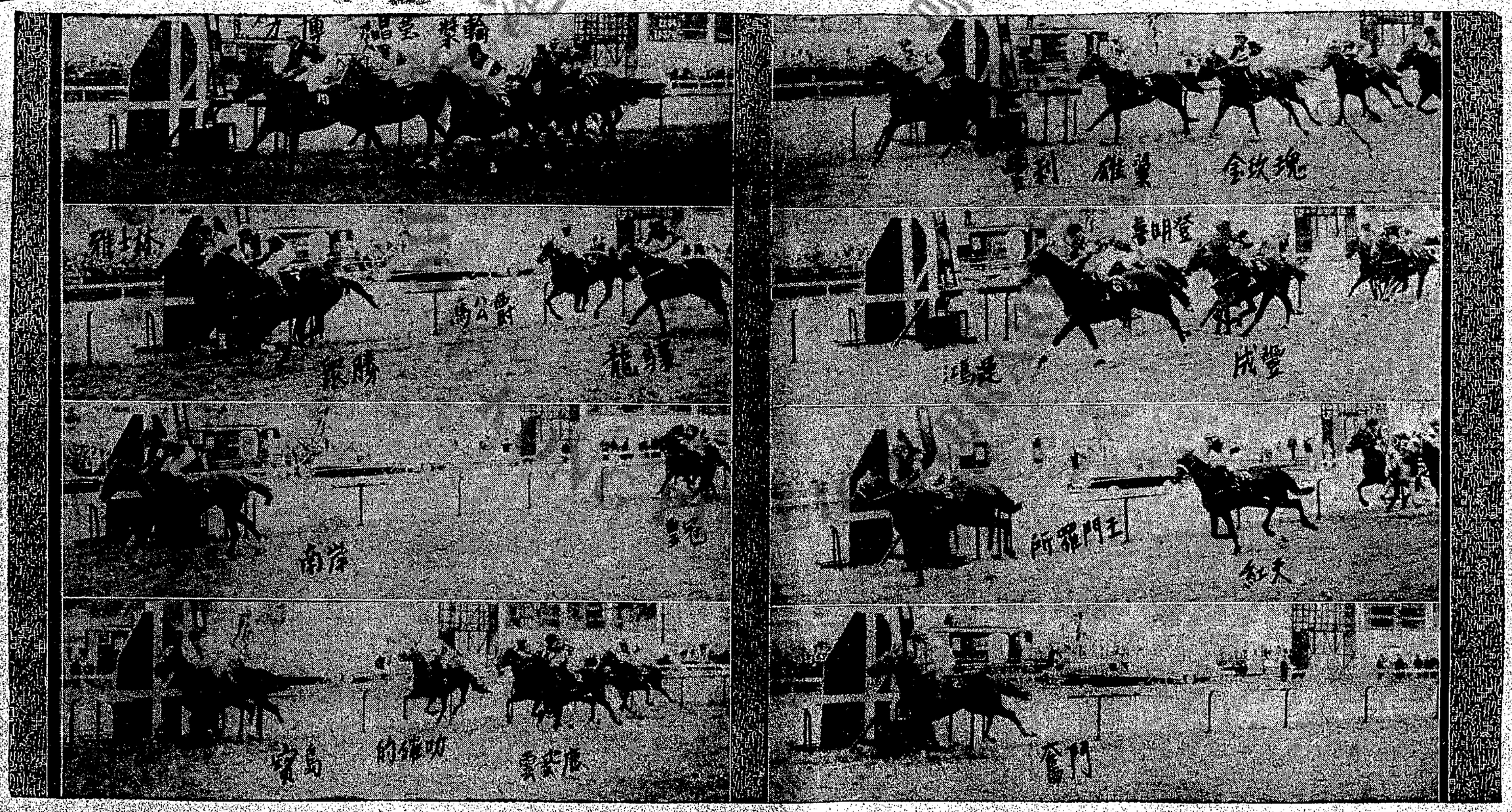

大會堂後晚盛舉
男中音蘇些演唱
世界樂壇最偉大歌唱家之一

擅有「世界最美歌聲」之當代傑出法國男中音蘇些，首次來港，定後晚（星期二）八時半，在大會堂音樂廳演唱一場，由同來之美國著名鋼琴家「賓特雲」任伴奏。蘇些為世界樂壇最偉大歌唱家之一，各國爭相聘聘，今秋參加維爾、法國、西德、日本、樂國、及愛丁堡國際音樂節演唱後，始有機會來港。蘇些為演唱歌劇之皇牌紅星，對藝術歌曲，神曲民歌無一不精，令人有曲曲動聽之美感，演唱節目包括歌劇之美感作品。票價自六元至廿五元，頂廂（二至七時）大會堂售票處。

（特訊）喇沙書院九龍第十七旅童軍團新團員宣誓典禮，除下午三時一刻，假座該校禮堂舉行。觀禮者包括有喇沙書院校長高錫美修士，小學部校長李文利修士，該旅屬團團委員江永安、陳宗榮各方大力支持，歸來，本部此次演劇，預售票款，至今日已收到一八三元。倘有少數未交回之入場券，估計總數，定超過兩千元。支出方面，全由本部負責，絕不動用票款。俟日內將款目結核清楚，全數將交荊冕獎主任收回。演員及工作人員，除由本部同人担任外，更聚合廣林先生及余燕濤小姐義務幫忙，担任飾演「林院長」及「賭太太」兩主角使演出方面，生色不少，特此鳴謝。

最後，願望教會長者，能會賞識，戲劇界知遇，參參指導。

聖保羅堂青年部
演出「天倫夢迴」
為荊冕堂籌款獲得良好成績

聖保羅堂青年部亟擬而走險，因而被捕。各演員配合適當，昨晚七時半，假座捕入獄。時秋蓮有孕，故事起伏，高低該堂副堂，為荊冕堂，追而改編樂家。朱潮繁按合宜，燈光，舞歌公演名劇「天倫夢迴」，演出甚獲好評。該劇首次在港演出。故事以滿蒙姑娘出。而留住滿洲中，加世年前與金琼距同居，以房東路太母子兩人，後因生活關係，狼狽為奸，風波由此。

現年四十五歲的佐斯·艾斯利，去冒險離其師父隱佐斯艾斯利打結婚。佐斯於本月十四日與芳齡廿二歲的芭雷舞指揮家特狄距。多感慨，以堂通儀式舉行證婚。團為他們於證成後，

（上圖）女賓會抽簽組主席丘佐榮夫人致詞。（下圖）何華爵士夫人主持抽獎，左起為：何華夫人，黃寶瑤女士，會長李謝培夫人，丘佐榮夫人。（本報攝）

華僑文化

康樂家庭

第九四四五期

火樹銀花迎聖誕

為要增加聖誕氣氛家庭內的佈置是最主要的

聖誕節是一個優美的節日，宗教家庭在聖誕的時候，全家參加宗教活動，自然過得溫暖愉快，非宗教家庭也會熱鬧一番。過聖誕應該以怎樣方式才適合呢？一般而言，聖誕是歡樂洋溢的日子，尤其是聖誕夜，平常不跳舞的人，到了聖誕節，也好像非找個地方去玩玩不可。於是，做成遊樂場所人山人海的現象，同時價錢又貴，根本所得到的樂趣亦不會如預期般。

年輕人聖誕夜開派對，上夜總會跳到通宵達旦亦不要緊，然而那些孩子不大的父母，撇開孩子自己去找樂，那就有點不宜。倘若是從來沒有去過，偶然去開開眼界也無所謂，如果年年這麼過，實在並不是一個妥善的辦法，倒不如換個方式，與其花錢受罪，何不省下一筆錢，一家大小高高興興地過聖誕。

為了要增加聖誕氣氛，家庭之內的佈置是最重要，你無須把家裏佈置得金色輝煌，聖誕樹，趁著孩子放假有空，與他們一同動手製造簡單的小飾物，一齊佈置。到了聖誕夜，弄一頓盛宴的晚餐，飯後領著孩子玩遊戲，孩子們最喜歡父母陪著他們一起玩。一個洋溢的聖誕夜，能留給孩子一個永不磨滅的印象，當他們長大時，還能時時回憶年幼時是怎樣過聖誕時候可以決定所要做的時之底色，以一色為佳，把水彩調妥後，把時間塗色，待吹乾後，把墨印印在另一張或多張紙上，然後印於時間上。

先把大圖畫紙一張分成四分，剪開後，每一小張再摺為四（方法可參考普通聖誕時間），畫仔模切為四個時間，用膠刻刀在上面膠出四西的花紋，這些花紋以越簡單越好，如聖誕樹、星星、霜花等形狀，膠刻約三四個花樣便足夠使用。

這時候你可以決定所要做的時之底色，以一色為佳，把水彩調妥後，把時間塗色，待吹乾後，把墨印印在另一張或多張紙上，然後印於時間上。

最主要的是要牢記一點，可以在印花樣的花紙上刷出兩個顏色，這樣做時要小心氣氛，不過在做時要小心氣氛，才能獲得良好效果。（若）

買株聖誕樹

目前流行塑膠的聖誕樹，既經濟又耐用。

聖誕節快到了，很多人都會為這個普天同慶的日子，忙時忙的，本來這是一個很普通的節日，宗教家庭過聖誕，送禮就是在所必須，經濟富裕或交情深厚的，當然以餽贈對方所合用的用品為主，但由於經濟上，一般人民是窮才人情紙一張，送個聖誕時時聊表一下心意便成。

一張聖誕時時的價錢雖然微是一元幾角，但要買來贈予所有親朋戚友，計算起來為數實不少。假如你是一位愛好繪畫的人，那麼，最好是自己動手去做，很可能有人不情願繪畫，那可以用另一種方式去做。

勸手做聖誕時時最好做蠟印，因為做法簡單，而又無須有很好的繪畫根底。你要預備的用品是：馬餘臺三個，膠刻刀，各種顏色，及圖畫紙。

最主要的是要牢記一點，可以在印花樣的花紙上刷出兩個顏色，這樣做時要小心氣氛，才能獲得良好效果。（若）

自己動手……做聖誕時時

自己動手做聖誕時時

聖誕節快到了，買一、兩樣禮物送給孩子是必要的，用不着價錢昂貴的那一種，普普通通，便宜的就成了，因為這只表示情意，並不在乎價錢，禮物是孩子所感興趣的，如積木、儲蓄箱、小小的衣飾等，適合孩子心意的，就可以選擇禮物的意義。假如你早就想給孩子買一件衣服，趁這時候買，又可以作為聖誕禮物及新年禮物，豈不是一舉兩得。聖誕老人是小孩子們的偶像，為了安慰他的心靈，和增加他的興趣，可以在他入睡之後，把禮物送在襪子裏，吊在他的床頭，第二天一睜開眼，他就可以看見禮物，他會高興地想，聖誕老人沒有忘記到他，夜裏居然送禮物給他了。

事實上，並不一定要到熱鬧的地方才算沒有虛渡聖誕，如果覺得安排一家大小在家裏歡聚，不但節約花費，同時更能令你享受到真正美好的聖誕，情會到平淡中的悠永。（若）

聖誕節起源

現在熱天的時間，又是一年一度的普天同慶的偉大節日，即是耶穌基督降生的聖日，是在十二月廿五日，是基督降生的聖日，是在十二月廿五日，是基督降生的聖日，是在十二月廿五日，是

華僑教育

教師會教學研究大會
鍾期榮博士講學生生活指導

（特訊）香港教師會昨舉行教學研究大會，學校訓導組由該會諮詢社會學系主任鍾期榮博士主講，講題為「當前青年學生的生活指導問題」。以下乃其講詞全文：（林）

主席、各位教育界先進，本人今日應邀參加貴教師會週年會之小組討論能夠藉此機會和大家一起來研討當前學校教育上所遇到的一個最迫切而又棘手的問題：學生生活指導問題。本人不能深感榮幸欣慰，而且亦感覺慚愧。欣慰之是，際茲動亂初平，風雨如晦，青年人大有無所適從之感，指導責任，學校責無旁貸。教師會諸先生，能有見及此，以其遠大之眼光，適人之胆識，毅然提出此一問題來討論，傳為思廣益，對症下藥，誠不失為一明智之舉。斯佛的是，本人才疏學淺，要亦不負當仁不讓之責，自知自量，不過一得之見，或不免班門弄斧之譏，尚祈在座諸君，無以教之。

本題之討論，探索其現象及形成原因，然後檢討現存之困難及指導之原則及方法，進而建議今後改進之途，茲試分述如下：

一、當前青年學生生活上所存在的病態：

一般而言，本港青年學生大部動力向學，其奇高度之智慧及理解力，求知慾望強，而又富心於學習，這是他們好的一面，但據我深入觀察所得的印象，深深覺得這一批可愛的青年人，在生活上却不免偏差，或多或少存有些病態，最普遍而顯著的，大概有以下幾種：

（一）生活無目的，只知鬼混日子：他們素父母之命，每日提著書包上學校，只為打發日子，為何要受教育？受教育之目的為何？人生之目的為何，生為這一條大時代的知識青年，其對社會，對祖國，對民族所負之責任為何？這一連串問題，甚至他們腦中無思想，亦無含蓄，他們只知隨波逐流，過其無意無聞的日子，不失為一無而慵的胡塗蟲。

（二）頹廢思想：另外一些不失為愛好文藝的青年，寄人離下，無所施展，猶如困獸猶鬥，因此對現實社會側眼，從失望而變疑，而變失信心而變觀，至於滿腹熱血無處傾瀉，化為呻吟悲歌，消磨時光，或向現實投降，或則沉淪，現了未老先衰的頹廢。

（三）頑固的自己之小天地，現實功利，以個人名利之虛偽做人的最高目標：讀書只為賺付學費，考試旨在文憑，一紙文憑，便是出路的最好保障。滿腦銅臭滿腹奸詐，功名富貴利益的自私打算，平日民生疾苦，國家興亡，早已漠然置之腦後，這種理想，更是與之無因了。此種功利思想，已流毒於今日青年人心目中，而腐蝕社會靈魂。

（四）消極抗爭思想，另有一部青年，因為不滿現實社會中的不公平，虛偽與黑暗的種種現實，社會側眼，從失望而變疑，而變失信心而變觀，至於滿腹熱血無處傾瀉，化為呻吟悲歌，消磨時光，或向現實投降，或則沉淪，現了未老先衰的頹廢。

（五）頑固保守思想：這種思想，以個人名利之虛偽做人的最高目標，讀書只為賺付學費，考試旨在文憑，一紙文憑，便是出路的最好保障。滿腹銅臭滿腹奸詐，功名富貴利益的自私打算，平日民生疾苦，國家興亡，早已漠然置之腦後，這種理想，更是與之無因了。此種功利思想，已流毒於今日青年人心目中，而腐蝕社會靈魂。

（六）消極思想：另有一部青年，因為不滿現實社會中的不公平，虛偽與黑暗的種種現實，社會側眼，從失望而變疑，而變失信心而變觀，至於滿腹熱血無處傾瀉，化為呻吟悲歌，消磨時光，或向現實投降，或則沉淪，現了未老先衰的頹廢。

（七）盲從思想：這種思想，以個人名利之虛偽做人的最高目標，讀書只為賺付學費，考試旨在文憑，一紙文憑，便是出路的最好保障。滿腹銅臭滿腹奸詐，功名富貴利益的自私打算，平日民生疾苦，國家興亡，早已漠然置之腦後，這種理想，更是與之無因了。此種功利思想，已流毒於今日青年人心目中，而腐蝕社會靈魂。

（八）盲從思想：這種思想，以個人名利之虛偽做人的最高目標，讀書只為賺付學費，考試旨在文憑，一紙文憑，便是出路的最好保障。滿腹銅臭滿腹奸詐，功名富貴利益的自私打算，平日民生疾苦，國家興亡，早已漠然置之腦後，這種理想，更是與之無因了。此種功利思想，已流毒於今日青年人心目中，而腐蝕社會靈魂。

（九）頑固思想：這種思想，以個人名利之虛偽做人的最高目標，讀書只為賺付學費，考試旨在文憑，一紙文憑，便是出路的最好保障。滿腹銅臭滿腹奸詐，功名富貴利益的自私打算，平日民生疾苦，國家興亡，早已漠然置之腦後，這種理想，更是與之無因了。此種功利思想，已流毒於今日青年人心目中，而腐蝕社會靈魂。

（十）頑固思想：這種思想，以個人名利之虛偽做人的最高目標，讀書只為賺付學費，考試旨在文憑，一紙文憑，便是出路的最好保障。滿腹銅臭滿腹奸詐，功名富貴利益的自私打算，平日民生疾苦，國家興亡，早已漠然置之腦後，這種理想，更是與之無因了。此種功利思想，已流毒於今日青年人心目中，而腐蝕社會靈魂。

（十一）頑固思想：這種思想，以個人名利之虛偽做人的最高目標，讀書只為賺付學費，考試旨在文憑，一紙文憑，便是出路的最好保障。滿腹銅臭滿腹奸詐，功名富貴利益的自私打算，平日民生疾苦，國家興亡，早已漠然置之腦後，這種理想，更是與之無因了。此種功利思想，已流毒於今日青年人心目中，而腐蝕社會靈魂。

（十二）頑固思想：這種思想，以個人名利之虛偽做人的最高目標，讀書只為賺付學費，考試旨在文憑，一紙文憑，便是出路的最好保障。滿腹銅臭滿腹奸詐，功名富貴利益的自私打算，平日民生疾苦，國家興亡，早已漠然置之腦後，這種理想，更是與之無因了。此種功利思想，已流毒於今日青年人心目中，而腐蝕社會靈魂。

（十三）頑固思想：這種思想，以個人名利之虛偽做人的最高目標，讀書只為賺付學費，考試旨在文憑，一紙文憑，便是出路的最好保障。滿腹銅臭滿腹奸詐，功名富貴利益的自私打算，平日民生疾苦，國家興亡，早已漠然置之腦後，這種理想，更是與之無因了。此種功利思想，已流毒於今日青年人心目中，而腐蝕社會靈魂。

（十四）頑固思想：這種思想，以個人名利之虛偽做人的最高目標，讀書只為賺付學費，考試旨在文憑，一紙文憑，便是出路的最好保障。滿腹銅臭滿腹奸詐，功名富貴利益的自私打算，平日民生疾苦，國家興亡，早已漠然置之腦後，這種理想，更是與之無因了。此種功利思想，已流毒於今日青年人心目中，而腐蝕社會靈魂。

（十五）頑固思想：這種思想，以個人名利之虛偽做人的最高目標，讀書只為賺付學費，考試旨在文憑，一紙文憑，便是出路的最好保障。滿腹銅臭滿腹奸詐，功名富貴利益的自私打算，平日民生疾苦，國家興亡，早已漠然置之腦後，這種理想，更是與之無因了。此種功利思想，已流毒於今日青年人心目中，而腐蝕社會靈魂。

（十六）頑固思想：這種思想，以個人名利之虛偽做人的最高目標，讀書只為賺付學費，考試旨在文憑，一紙文憑，便是出路的最好保障。滿腹銅臭滿腹奸詐，功名富貴利益的自私打算，平日民生疾苦，國家興亡，早已漠然置之腦後，這種理想，更是與之無因了。此種功利思想，已流毒於今日青年人心目中，而腐蝕社會靈魂。

（十七）頑固思想：這種思想，以個人名利之虛偽做人的最高目標，讀書只為賺付學費，考試旨在文憑，一紙文憑，便是出路的最好保障。滿腹銅臭滿腹奸詐，功名富貴利益的自私打算，平日民生疾苦，國家興亡，早已漠然置之腦後，這種理想，更是與之無因了。此種功利思想，已流毒於今日青年人心目中，而腐蝕社會靈魂。

（十八）頑固思想：這種思想，以個人名利之虛偽做人的最高目標，讀書只為賺付學費，考試旨在文憑，一紙文憑，便是出路的最好保障。滿腹銅臭滿腹奸詐，功名富貴利益的自私打算，平日民生疾苦，國家興亡，早已漠然置之腦後，這種理想，更是與之無因了。此種功利思想，已流毒於今日青年人心目中，而腐蝕社會靈魂。

（十九）頑固思想：這種思想，以個人名利之虛偽做人的最高目標，讀書只為賺付學費，考試旨在文憑，一紙文憑，便是出路的最好保障。滿腹銅臭滿腹奸詐，功名富貴利益的自私打算，平日民生疾苦，國家興亡，早已漠然置之腦後，這種理想，更是與之無因了。此種功利思想，已流毒於今日青年人心目中，而腐蝕社會靈魂。

（二十）頑固思想：這種思想，以個人名利之虛偽做人的最高目標，讀書只為賺付學費，考試旨在文憑，一紙文憑，便是出路的最好保障。滿腹銅臭滿腹奸詐，功名富貴利益的自私打算，平日民生疾苦，國家興亡，早已漠然置之腦後，這種理想，更是與之無因了。此種功利思想，已流毒於今日青年人心目中，而腐蝕社會靈魂。

（二十一）頑固思想：這種思想，以個人名利之虛偽做人的最高目標，讀書只為賺付學費，考試旨在文憑，一紙文憑，便是出路的最好保障。滿腹銅臭滿腹奸詐，功名富貴利益的自私打算，平日民生疾苦，國家興亡，早已漠然置之腦後，這種理想，更是與之無因了。此種功利思想，已流毒於今日青年人心目中，而腐蝕社會靈魂。

（二十二）頑固思想：這種思想，以個人名利之虛偽做人的最高目標，讀書只為賺付學費，考試旨在文憑，一紙文憑，便是出路的最好保障。滿腹銅臭滿腹奸詐，功名富貴利益的自私打算，平日民生疾苦，國家興亡，早已漠然置之腦後，這種理想，更是與之無因了。此種功利思想，已流毒於今日青年人心目中，而腐蝕社會靈魂。

（二十三）頑固思想：這種思想，以個人名利之虛偽做人的最高目標，讀書只為賺付學費，考試旨在文憑，一紙文憑，便是出路的最好保障。滿腹銅臭滿腹奸詐，功名富貴利益的自私打算，平日民生疾苦，國家興亡，早已漠然置之腦後，這種理想，更是與之無因了。此種功利思想，已流毒於今日青年人心目中，而腐蝕社會靈魂。

（二十四）頑固思想：這種思想，以個人名利之虛偽做人的最高目標，讀書只為賺付學費，考試旨在文憑，一紙文憑，便是出路的最好保障。滿腹銅臭滿腹奸詐，功名富貴利益的自私打算，平日民生疾苦，國家興亡，早已漠然置之腦後，這種理想，更是與之無因了。此種功利思想，已流毒於今日青年人心目中，而腐蝕社會靈魂。

（二十五）頑固思想：這種思想，以個人名利之虛偽做人的最高目標，讀書只為賺付學費，考試旨在文憑，一紙文憑，便是出路的最好保障。滿腹銅臭滿腹奸詐，功名富貴利益的自私打算，平日民生疾苦，國家興亡，早已漠然置之腦後，這種理想，更是與之無因了。此種功利思想，已流毒於今日青年人心目中，而腐蝕社會靈魂。

（二十六）頑固思想：這種思想，以個人名利之虛偽做人的最高目標，讀書只為賺付學費，考試旨在文憑，一紙文憑，便是出路的最好保障。滿腹銅臭滿腹奸詐，功名富貴利益的自私打算，平日民生疾苦，國家興亡，早已漠然置之腦後，這種理想，更是與之無因了。此種功利思想，已流毒於今日青年人心目中，而腐蝕社會靈魂。

（二十七）頑固思想：這種思想，以個人名利之虛偽做人的最高目標，讀書只為賺付學費，考試旨在文憑，一紙文憑，便是出路的最好保障。滿腹銅臭滿腹奸詐，功名富貴利益的自私打算，平日民生疾苦，國家興亡，早已漠然置之腦後，這種理想，更是與之無因了。此種功利思想，已流毒於今日青年人心目中，而腐蝕社會靈魂。

（二十八）頑固思想：這種思想，以個人名利之虛偽做人的最高目標，讀書只為賺付學費，考試旨在文憑，一紙文憑，便是出路的最好保障。滿腹銅臭滿腹奸詐，功名富貴利益的自私打算，平日民生疾苦，國家興亡，早已漠然置之腦後，這種理想，更是與之無因了。此種功利思想，已流毒於今日青年人心目中，而腐蝕社會靈魂。

（二十九）頑固思想：這種思想，以個人名利之虛偽做人的最高目標，讀書只為賺付學費，考試旨在文憑，一紙文憑，便是出路的最好保障。滿腹銅臭滿腹奸詐，功名富貴利益的自私打算，平日民生疾苦，國家興亡，早已漠然置之腦後，這種理想，更是與之無因了。此種功利思想，已流毒於今日青年人心目中，而腐蝕社會靈魂。

（三十）頑固思想：這種思想，以個人名利之虛偽做人的最高目標，讀書只為賺付學費，考試旨在文憑，一紙文憑，便是出路的最好保障。滿腹銅臭滿腹奸詐，功名富貴利益的自私打算，平日民生疾苦，國家興亡，早已漠然置之腦後，這種理想，更是與之無因了。此種功利思想，已流毒於今日青年人心目中，而腐蝕社會靈魂。

（三十一）頑固思想：這種思想，以個人名利之虛偽做人的最高目標，讀書只為賺付學費，考試旨在文憑，一紙文憑，便是出路的最好保障。滿腹銅臭滿腹奸詐，功名富貴利益的自私打算，平日民生疾苦，國家興亡，早已漠然置之腦後，這種理想，更是與之無因了。此種功利思想，已流毒於今日青年人心目中，而腐蝕社會靈魂。

（三十二）頑固思想：這種思想，以個人名利之虛偽做人的最高目標，讀書只為賺付學費，考試旨在文憑，一紙文憑，便是出路的最好保障。滿腹銅臭滿腹奸詐，功名富貴利益的自私打算，平日民生疾苦，國家興亡，早已漠然置之腦後，這種理想，更是與之無因了。此種功利思想，已流毒於今日青年人心目中，而腐蝕社會靈魂。

（三十三）頑固思想：這種思想，以個人名利之虛偽做人的最高目標，讀書只為賺付學費，考試旨在文憑，一紙文憑，便是出路的最好保障。滿腹銅臭滿腹奸詐，功名富貴利益的自私打算，平日民生疾苦，國家興亡，早已漠然置之腦後，這種理想，更是與之無因了。此種功利思想，已流毒於今日青年人心目中，而腐蝕社會靈魂。

（三十四）頑固思想：這種思想，以個人名利之虛偽做人的最高目標，讀書只為賺付學費，考試旨在文憑，一紙文憑，便是出路的最好保障。滿腹銅臭滿腹奸詐，功名富貴利益的自私打算，平日民生疾苦，國家興亡，早已漠然置之腦後，這種理想，更是與之無因了。此種功利思想，已流毒於今日青年人心目中，而腐蝕社會靈魂。

（三十五）頑固思想：這種思想，以個人名利之虛偽做人的最高目標，讀書只為賺付學費，考試旨在文憑，一紙文憑，便是出路的最好保障。滿腹銅臭滿腹奸詐，功名富貴利益的自私打算，平日民生疾苦，國家興亡，早已漠然置之腦後，這種理想，更是與之無因了。此種功利思想，已流毒於今日青年人心目中，而腐蝕社會靈魂。

（三十六）頑固思想：這種思想，以個人名利之虛偽做人的最高目標，讀書只為賺付學費，考試旨在文憑，一紙文憑，便是出路的最好保障。滿腹銅臭滿腹奸詐，功名富貴利益的自私打算，平日民生疾苦，國家興亡，早已漠然置之腦後，這種理想，更是與之無因了。此種功利思想，已流毒於今日青年人心目中，而腐蝕社會靈魂。

（三十七）頑固思想：這種思想，以個人名利之虛偽做人的最高目標，讀書只為賺付學費，考試旨在文憑，一紙文憑，便是出路的最好保障。滿腹銅臭滿腹奸詐，功名富貴利益的自私打算，平日民生疾苦，國家興亡，早已漠然置之腦後，這種理想，更是與之無因了。此種功利思想，已流毒於今日青年人心目中，而腐蝕社會靈魂。

（三十八）頑固思想：這種思想，以個人名利之虛偽做人的最高目標，讀書只為賺付學費，考試旨在文憑，一紙文憑，便是出路的最好保障。滿腹銅臭滿腹奸詐，功名富貴利益的自私打算，平日民生疾苦，國家興亡，早已漠然置之腦後，這種理想，更是與之無因了。此種功利思想，已流毒於今日青年人心目中，而腐蝕社會靈魂。

（三十九）頑固思想：這種思想，以個人名利之虛偽做人的最高目標，讀書只為賺付學費，考試旨在文憑，一紙文憑，便是出路的最好保障。滿腹銅臭滿腹奸詐，功名富貴利益的自私打算，平日民生疾苦，國家興亡，早已漠然置之腦後，這種理想，更是與之無因了。此種功利思想，已流毒於今日青年人心目中，而腐蝕社會靈魂。

（四十）頑固思想：這種思想，以個人名利之虛偽做人的最高目標，讀書只為賺付學費，考試旨在文憑，一紙文憑，便是出路的最好保障。滿腹銅臭滿腹奸詐，功名富貴利益的自私打算，平日民生疾苦，國家興亡，早已漠然置之腦後，這種理想，更是與之無因了。此種功利思想，已流毒於今日青年人心目中，而腐蝕社會靈魂。

（四十一）頑固思想：這種思想，以個人名利之虛偽做人的最高目標，讀書只為賺付學費，考試旨在文憑，一紙文憑，便是出路的最好保障。滿腹銅臭滿腹奸詐，功名富貴利益的自私打算，平日民生疾苦，國家興亡，早已漠然置之腦後，這種理想，更是與之無因了。此種功利思想，已流毒於今日青年人心目中，而腐蝕社會靈魂。

（四十二）頑固思想：這種思想，以個人名利之虛偽做人的最高目標，讀書只為賺付學費，考試旨在文憑，一紙文憑，便是出路的最好保障。滿腹銅臭滿腹奸詐，功名富貴利益的自私打算，平日民生疾苦，國家興亡，早已漠然置之腦後，這種理想，更是與之無因了。此種功利思想，已流毒於今日青年人心目中，而腐蝕社會靈魂。

（四十三）頑固思想：這種思想，以個人名利之虛偽做人的最高目標，讀書只為賺付學費，考試旨在文憑，一紙文憑，便是出路的最好保障。滿腹銅臭滿腹奸詐，功名富貴利益的自私打算，平日民生疾苦，國家興亡，早已漠然置之腦後，這種理想，更是與之無因了。此種功利思想，已流毒於今日青年人心目中，而腐蝕社會靈魂。

（四十四）頑固思想：這種思想，以個人名利之虛偽做人的最高目標，讀書只為賺付學費，考試旨在文憑，一紙文憑，便是出路的最好保障。滿腹銅臭滿腹奸詐，功名富貴利益的自私打算，平日民生疾苦，國家興亡，早已漠然置之腦後，這種理想，更是與之無因了。此種功利思想，已流毒於今日青年人心目中，而腐蝕社會靈魂。

（四十五）頑固思想：這種思想，以個人名利之虛偽做人的最高目標，讀書只為賺付學費，考試旨在文憑，一紙文憑，便是出路的最好保障。滿腹銅臭滿腹奸詐，功名富貴利益的自私打算，平日民生疾苦，國家興亡，早已漠然置之腦後，這種理想，更是與之無因了。此種功利思想，已流毒於今日青年人心目中，而腐蝕社會靈魂。

（四十六）頑固思想：這種思想，以個人名利之虛偽做人的最高目標，讀書只為賺付學費，考試旨在文憑，一紙文憑，便是出路的最好保障。滿腹銅臭滿腹奸詐，功名富貴利益的自私打算，平日民生疾苦，國家興亡，早已漠然置之腦後，這種理想，更是與之無因了。此種功利思想，已流毒於今日青年人心目中，而腐蝕社會靈魂。

（四十七）頑固思想：這種思想，以個人名利之虛偽做人的最高目標，讀書只為賺付學費，考試旨在文憑，一紙文憑，便是出路的最好保障。滿腹銅臭滿腹奸詐，功名富貴利益的自私打算，平日民生疾苦，國家興亡，早已漠然置之腦後，這種理想，更是與之無因了。此種功利思想，已流毒於今日青年人心目中，而腐蝕社會靈魂。

（四十八）頑固思想：這種思想，以個人名利之虛偽做人的最高目標，讀書只為賺付學費，考試旨在文憑，一紙文憑，便是出路的最好保障。滿腹銅臭滿腹奸詐，功名富貴利益的自私打算，平日民生疾苦，國家興亡，早已漠然置之腦後，這種理想，更是與之無因了。此種功利思想，已流毒於今日青年人心目中，而腐蝕社會靈魂。

（四十九）頑固思想：這種思想，以個人名利之虛偽做人的最高目標，讀書只為賺付學費，考試旨在文憑，一紙文憑，便是出路的最好保障。滿腹銅臭滿腹奸詐，功名富貴利益的自私打算，平日民生疾苦，國家興亡，早已漠然置之腦後，這種理想，更是與之無因了。此種功利思想，已流毒於今日青年人心目中，而腐蝕社會靈魂。

（五十）頑固思想：這種思想，以個人名利之虛偽做人的最高目標，讀書只為賺付學費，考試旨在文憑，一紙文憑，便是出路的最好保障。滿腹銅臭滿腹奸詐，功名富貴利益的自私打算，平日民生疾苦，國家興亡，早已漠然置之腦後，這種理想，更是與之無因了。此種功利思想，已流毒於今日青年人心目中，而腐蝕社會靈魂。

（五十一）頑固思想：這種思想，以個人名利之虛偽做人的最高目標，讀書只為賺付學費，考試旨在文憑，一紙文憑，便是出路的最好保障。滿腹銅臭滿腹奸詐，功名富貴利益的自私打算，平日民生疾苦，國家興亡，早已漠然置之腦後，這種理想，更是與之無因了。此種功利思想，已流毒於今日青年人心目中，而腐蝕社會靈魂。

（五十二）頑固思想：這種思想，以個人名利之虛偽做人的最高目標，讀書只為賺付學費，考試旨在文憑，一紙文憑，便是出路的最好保障。滿腹銅臭滿腹奸詐，功名富貴利益的自私打算，平日民生疾苦，國家興亡，早已漠然置之腦後，這種理想，更是與之無因了。此種功利思想，已流毒於今日青年人心目中，而腐蝕社會靈魂。

（五十三）頑固思想：這種思想，以個人名利之虛偽做人的最高目標，讀書只為賺付學費，考試旨在文憑，一紙文憑，便是出路的最好保障。滿腹銅臭滿腹奸詐，功名富貴利益的自私打算，平日民生疾苦，國家興亡，早已漠然置之腦後，這種理想，更是與之無因了。此種功利思想，已流毒於今日青年人心目中，而腐蝕社會靈魂。

（五十四）頑固思想：這種思想，以個人名利之虛偽做人的最高目標，讀書只為賺付學費，考試旨在文憑，一紙文憑，便是出路的最好保障。滿腹銅臭滿腹奸詐，功名富貴利益的自私打算，平日民生疾苦，國家興亡，早已漠然置之腦後，這種理想，更是與之無因了。此種功利思想，已流毒於今日青年人心目中，而腐蝕社會靈魂。

（五十五）頑固思想：這種思想，以個人名利之虛偽做人的最高目標，讀書只為賺付學費，考試旨在文憑，一紙文憑，便是出路的最好保障。滿腹銅臭滿腹奸詐，功名富貴利益的自私打算，平日民生疾苦，國家興亡，早已漠然置之腦後，這種理想，更是與之無因了。此種功利思想，已流毒於今日青年人心目中，而腐蝕社會靈魂。

（五十六）頑固思想：這種思想，以個人名利之虛偽做人的最高目標，讀書只為賺付學費，考試旨在文憑，一紙文憑，便是出路的最好保障。滿腹銅臭滿腹奸詐，功名富貴利益的自私打算，平日民生疾苦，國家興亡，早已漠然置之腦後，這種理想，更是與之無因了。此種功利思想，已流毒於今日青年人心目中，而腐蝕社會靈魂。

（五十七）頑固思想：這種思想，以個人名利之虛偽做人的最高目標，讀書只為賺付學費，考試旨在文憑，一紙文憑，便是出路的最好保障。滿腹銅臭滿腹奸詐，功名富貴利益的自私打算，平日民生疾苦，國家興亡，早已漠然置之腦後，這種理想，更是與之無因了。此種功利思想，已流毒於今日青年人心目中，而腐蝕社會靈魂。

（五十八）頑固思想：這種思想，以個人名利之虛偽做人的最高目標，讀書只為賺付學費，考試旨在文憑，一紙文憑，便是出路的最好保障。滿腹銅臭滿腹奸詐，功名富貴利益的自私打算，平日民生疾苦，國家興亡，早已漠然置之腦後，這種理想，更是與之無因了。此種功利思想，已流毒於今日青年人心目中，而腐蝕社會靈魂。

（五十九）頑固思想：這種思想，以個人名利之虛偽做人的最高目標，讀書只為賺付學費，考試旨在文憑，一紙文憑，便是出路的最好保障。滿腹銅臭滿腹奸詐，功名富貴利益的自私打算，平日民生疾苦，國家興亡，早已漠然置之腦後，這種理想，更是與之無因了。此種功利思想，已流毒於今日青年人心目中，而腐蝕社會靈魂。

（六十）頑固思想：這種思想，以個人名利之虛偽做人的最高目標，讀書只為賺付學費，考試旨在文憑，一紙文憑，便是出路的最好保障。滿腹銅臭滿腹奸詐，功名富貴利益的自私打算，平日民生疾苦，國家興亡，早已漠然置之腦後，這種理想，更是與之無因了。此種功利思想，已流毒於今日青年人心目中，而腐蝕社會靈魂。

（六十一）頑固思想：這種思想，以個人名利之虛偽做人的最高目標，讀書只為賺付學費，考試旨在文憑，一紙文憑，便是出路的最好保障。滿腹銅臭滿腹奸詐，功名富貴利益的自私打算，平日民生疾苦，國家興亡，早已漠然置之腦後，這種理想，更是與之無因了。此種功利思想，已流毒於今日青年人心目中，而腐蝕社會靈魂。

（六十二）頑固思想：這種思想，以個人名利之虛偽做人的最高目標，讀書只為賺付學費，考試旨在文憑，一紙文憑，便是出路的最好保障。滿腹銅臭滿腹奸詐，功名富貴利益的自私打算，平日民生疾苦，國家興亡，早已漠然置之腦後，這種理想，更是與之無因了。此種功利思想，已流毒於今日青年人心目中，而腐蝕社會靈魂。

（六十三）頑固思想：這種思想，以個人名利之虛偽做人的最高目標，讀書只為賺付學費，考試旨在文憑，一紙文憑，便是出路的最好保障。滿腹銅臭滿腹奸詐，功名富貴利益的自私打算，平日民生疾苦，國家興亡，早已漠然置之腦後，這種理想，更是與之無因了。此種功利思想，已流毒於今日青年人心目中，而腐蝕社會靈魂。

（六十四）頑固思想：這種思想，以個人名利之虛偽做人的最高目標，讀書只為賺付學費，考試旨在文憑，一紙文憑，便是出路的最好保障。滿腹銅臭滿腹奸詐，功名富貴利益的自私打算，平日民生疾苦，國家興亡，早已漠然置之腦後，這種理想，更是與之無因了。此種功利思想，已流毒於今日青年人心目中，而腐蝕社會靈魂。

（六十五）頑固思想：這種思想，以個人名利之虛偽做人的最高目標，讀書只為賺付學費，考試旨在文憑，一紙文憑，便是出路的最好保障。滿腹銅臭滿腹奸詐，功名富貴利益的自私打算，平日民生疾苦，國家興亡，早已漠然置之腦後，這種理想，更是與之無因了。此種功利思想，已流毒於今日青年人心目中，而腐蝕社會靈魂。

（六十六）頑固思想：這種思想，以個人名利之虛偽做人的最高目標，讀書只為賺付學費，考試旨在文憑，一紙文憑，便是出路的最好保障。滿腹銅臭滿腹奸詐，功名富貴利益的自私打算，平日民生疾苦，國家興亡，早已漠然置之腦後，這種理想，更是與之無因了。此種功利思想，已流毒於今日青年人心目中，而腐蝕社會靈魂。

（六十七）頑固思想：這種思想，以個人名利之虛偽做人的最高目標，讀書只為賺付學費，考試旨在文憑，一紙文憑，便是出路的最好保障。滿腹銅臭滿腹奸詐，功名富貴利益的自私打算，平日民生疾苦，國家興亡，早已漠然置之腦後，這種理想，更是與之無因了。此種功利思想，已流毒於今日青年人心目中，而腐蝕社會靈魂。

（六十八）頑固思想：這種思想，以個人名利之虛偽做人的最高目標，讀書只為賺付學費，考試旨在文憑，一紙文憑，便是出路的最好保障。滿腹銅臭滿腹奸詐，功名富貴利益的自私打算，平日民生疾苦，國家興亡，早已漠然置之腦後，這種理想，更是與之無因了。此種功利思想，已流毒於今日青年人心目中，而腐蝕社會靈魂。

（六十九）頑固思想：這種思想，以個人名利之虛偽做人的最高目標，讀書只為賺付學費，考試旨在文憑，一紙文憑，便是出路的最好保障。滿腹銅臭滿腹奸詐，功名富貴利益的自私打算，平日民生疾苦，國家興亡，早已漠然置之腦後，這種理想，更是與之無因了。此種功利思想，已流毒於今日青年人心目中，而腐蝕社會靈魂。

（七十）頑固思想：這種思想，以個人名利之虛偽做人的最高目標，讀書只為賺付學費，考試旨在文憑，一紙文憑，便是出路的最好保障。滿腹銅臭滿腹奸詐，功名富貴利益的自私打算，平日民生疾苦，國家興亡，早已漠然置之腦後，這種理想，更是與之無因了。此種功利思想，已流毒於今日青年人心目中，而腐蝕社會靈魂。

（七十一）頑固思想：這種思想，以個人名利之虛偽做人的最高目標，讀書只為賺付學費，考試旨在文憑，一紙文憑，便是出路的最好保障。滿腹銅臭滿腹奸詐，功名富貴利益的自私打算，平日民生疾苦，國家興亡，早已漠然置之腦後，這種理想，更是與之無因了。此種功利思想，已流毒於今日青年人心目中，而腐蝕社會靈魂。

（七十二）頑固思想：這種思想，以個人名利之虛偽做人的最高目標，讀書只為賺付學費，考試旨在文憑，一紙文憑，便是出路的最好保障。滿腹銅臭滿腹奸詐，功名富貴利益的自私打算，平日民生疾苦，國家興亡，早已漠然置之腦後，這種理想，更是與之無因了。此種功利思想，已流毒於今日青年人心目中，而腐蝕社會靈魂。

（七十三）頑固思想：這種思想，以個人名利之虛偽做人的最高目標，讀書只為賺付學費，考試旨在文憑，一紙文憑，便是出路的最好保障。滿腹銅臭滿腹奸詐，功名富貴利益的自私打算，平日民生疾苦，國家興亡，早已漠然置之腦後，這種理想，更是與之無因了。此種功利思想，已流毒於今日青年人心目中，而腐蝕社會靈魂。

（七十四）頑固思想：這種思想，以個人名利之虛偽做人的最高目標，讀書只為賺付學費，考試旨在文憑，一紙文憑，便是出路的最好保障。滿腹銅臭滿腹奸詐，功名富貴利益的自私打算，平日民生疾苦，國家興亡，早已漠然置之腦後，這種理想，更是與之無因了。此種功利思想，已流毒於今日青年人心目中，而腐蝕社會靈魂。

（七十五）頑固思想：這種思想，以個人名利之虛偽做人的最高目標，讀書只為賺付學費，考試旨在文憑，一紙文憑，便是出路的最好保障。滿腹銅臭滿腹奸詐，功名富貴利益的自私打算，平日民生疾苦，國家興亡，早已漠然置之腦後，這種理想，更是與之無因了。此種功利思想，已流毒於今日青年人心目中，而腐蝕社會靈魂。

（七十六）頑固思想：這種思想，以個人名利之虛偽做人的最高目標，讀書只為賺付學費，考試旨在文憑，一紙文憑，便是出路的最好保障。滿腹銅臭滿腹奸詐，功名富貴利益的自私打算，平日民生疾苦，國家興亡，早已漠然置之腦後，這種理想，更是與之無因了。此種功利思想，已流毒於今日青年人心目中，而腐蝕社會靈魂。

（七十七）頑固思想：這種思想，以個人名利之虛偽做人的最高目標，讀書只為賺付學費，考試旨在文憑，一紙文憑，便是出路的最好保障。滿腹銅臭滿腹奸詐，功名富貴利益的自私打算，平日民生疾苦，國家興亡，早已漠然置之腦後，這種理想，更是與之無因了。此種功利思想，已流毒於今日青年人心目中，而腐蝕社會靈魂。

（七十八）頑固思想：這種思想，以個人名利之虛偽做人的最高目標，讀書只為賺付學費，考試旨在文憑，一紙文憑，便是出路的最好保障。滿腹銅臭滿腹奸詐，功名富貴利益的自私打算，平日民生疾苦，國家興亡，早已漠然置之腦後，這種理想，更是與之無因了。此種功利思想，已流毒於今日青年人心目中，而腐蝕社會靈魂。

（七十九）頑固思想：這種思想，以個人名利之虛偽做人的最高目標，讀書只為賺付學費，考試旨在文憑，一紙文憑，便是出路的最好保障。滿腹銅臭滿腹奸詐，功名富貴利益的自私打算，平日民生疾苦，國家興亡，早已漠然置之腦後，這種理想，更是與之無因了。此種功利思想，已流毒於今日青年人心目中，而腐蝕社會靈魂。

（八十）頑固思想：這種思想，以個人名利之虛偽做人的最高目標，讀書只為賺付學費，考試旨在文憑，一紙文憑，便是出路的最好保障。滿腹銅臭滿腹奸詐，功名富貴利益的自私打算，平日民生疾苦，國家興亡，早已漠然置之腦後，這種理想，更是與之無因了。此種功利思想，已流毒於今日青年人心目中，而腐蝕社會靈魂。

（八十一）頑固思想：這種思想，以個人名利之虛偽做人的最高目標，讀書只為賺付學費，考試旨在文憑，一紙文憑，便是出路的最好保障。滿腹銅臭滿腹奸詐，功名富貴利益的自私打算，平日民生疾苦，國家興亡，早已漠然置之腦後，這種理想，更是與之無因了。此種功利思想，已流毒於今日青年人心目中，而腐蝕社會靈魂。

（八十二）頑固思想：這種思想，以個人名利之虛偽做人的最高目標，讀書只為賺付學費，考試旨在文憑，一紙文憑，便是出路的最好保障。滿腹銅臭滿腹奸詐，功名富貴利益的自私打算，平日民生疾苦，國家興亡，早已漠然置之腦後，這種理想，更是與之無因了。此種功利思想，已流毒於今日青年人心目中，而腐蝕社會靈魂。

（八十三）頑固思想：這種思想，以個人名利之虛偽做人的最高目標，讀書只為賺付學費，考試旨在文憑，一紙文憑，便是出路的最好保障。滿腹銅臭滿腹奸詐，功名富貴利益的自私打算，平日民生疾苦，國家興亡，早已漠然置之腦後，這種理想，更是與之無因了。此種功利思想，已流毒於今日青年人心目中，而腐蝕社會靈魂。

（八十四）頑固思想：這種思想，以個人名利之虛偽做人的最高目標，讀書只為賺付學費，考試旨在文憑，一紙文憑，便是出路的最好保障。滿腹銅臭滿腹奸詐，功名富貴利益的自私打算，平日民生疾苦，國家興亡，早已漠然置之腦後，這種理想，更是與之無因了。此種功利思想，已流毒於今日青年人心目中，而腐蝕社會靈魂。

（八十五）頑固思想：這種思想，以個人名利之虛偽做人的最高目標，讀書只為賺付學費，考試旨在文憑，一紙文憑，便是出路的最好保障。滿腹銅臭滿腹奸詐，功名富貴利益的自私打算，平日民生疾苦，國家興亡，早已漠然置之腦後，這種理想，更是與之無因了。此種功利思想，已流毒於今日青年人心目中，而腐蝕社會靈魂。

（八十六）頑固思想：這種思想，以個人名利之虛偽做人的最高目標，讀書只為賺付學費，考試旨在文憑，一紙文憑，便是出路的最好保障。滿腹銅臭滿腹奸詐，功名富貴利益的自私打算，平日民生疾苦，國家興亡，早已漠然置之腦後，這種理想，更是與之無因了。此種功利思想，已流毒於今日青年人心目中，而腐蝕社會靈魂。

（八十七）頑固思想：這種思想，以個人名利之虛偽做人的最高目標，讀書只為賺付學費，考試旨在文憑，一紙文憑，便是出路的最好保障。滿腹銅臭滿腹奸詐，功名富貴利益的自私打算，平日民生疾苦，國家興亡，早已漠然置之腦後，這種理想，更是與之無因了。此種功利思想，已流毒於今日青年人心目中，而腐蝕社會靈魂。

（八十八）頑固思想：這種思想，以個人名利之虛偽做人的最高目標，讀書只為賺付學費，考試旨在文憑，一紙文憑，便是出路的最好保障。滿腹銅臭滿腹奸詐，功名富貴利益的自私打算，平日民生疾苦，國家興亡，早已漠然置之腦後，這種理想，更是與之無因了。此種功利思想，已流毒於今日青年人心目中，而腐蝕社會靈魂。

（八十九）頑固思想：這種思想，以個人

17 DEC 1967
CITY HALL

教師會教學研究大會
黃義華教官育主講學校行政

於昨（十六）日假九龍瑪利諾女校舉行，共分多組進行討論，其中之學校行政組，請由高級教育官黃義華主講，講題為「校長與員生和諧關係」，以下乃其講詞全文：

今天本人有機會到來參加貴會本年度的教學研究大會在「學校行政組」主講有關題材，感到非常榮幸，選擇主題說是「校長與員生及職員的聯繫」，在座各位都是領導之士和有經驗的校長和教師，對於本次的演講，本人未免是班門弄斧，但是由於貴會會長極力邀請，不得不效南郭先生濫竽充數，倘若有任何不當之處，尚祈各位指教及原諒。

先關（一）「校長與教職員之聯繫」。我以為要使一間學校達到最高的成績困難和艱巨的一問題。它不僅要充份利用人力，而且還要利用各種可能獲得的資料。從人力方面說，它絕需要校長和教師們彼此的衷誠合作了。即如有等教師在校長領導之下，而這個校長是一個頑固的，缺乏經驗的，沒有組織能力的，無遠取心的，他們底工作潛能的發揮，會大打折扣。所以，無論是一個怎樣精明的校長，缺乏了教職員的合作和推行他的計劃，是很難把目標實現的。

在不影響學校的方針和課程組織的原則下，校長應該給予教師們最大的自由。倘若校長能夠與教師在融洽的氣氛下舉行座談會，給予教師們自由發表意見的機會，和與教師們的代表商討校內有關的事項，便很容易獲得教師們緊密地，和諧地合作了。

校長要和教師們建立聯繫，他要運用自己的眼光，公正判斷，開懷、技巧，還加上一些帶有圓滑的手法，校長對一個教員的判斷，很少和他們自己判斷完全相符，但通常來說，校長就要憑自己的判斷來安排他屬下教師的工作，他應該知道那些是他們的長處和能力的限度，與及每一個教職員的缺點，和在那一個情況下能夠盡量發揮他工作的效能。

有些教師在教授高年級學生較有成績，有些則教授低年級見效有成效。有些教師希望教授高年級，而專實上他是不適合的，上述各種情況，而專實上他是不加以慎重考慮了。但在考慮時，首先要注意該校的最高目標。我以為安排一個教師教學情況，應當不守時，不論源。一個教師，可能由於，當校長和來賓們的態度，一個教師要留意他的實在來說，一個校長不但要注意教師的教學情況，同時要留意他的收效可能更大呢！

聆聽教師們講授是校長的一種責任，當發現有某處值得與該教師商榷的地方時，應把它記起來，以備下課後和該教師進單獨研討，這樣較立刻從教師手中取回樣本，作示範式教導來得更為收效。對教師有關教學方面的批評和建議，存放教師方面來說，似乎是沒趣的一回事，但在教學上來說，是很需要的。同時雙方面都應用誠地接受對方的意見。任何校長，倘若是有虛說的行動，將會使對方難於接受，非常毫不考慮地給予對方公開的批評，這樣沒且深感厭惡和難堪，因此會影響同事的自尊心。

批評的措詞不要帶有指責的語氣，倘若校長能夠同時運用教員平等的語氣，相信對方雖然會感覺不舒服，但是會接受的。

校長和教師們的關係，是值得注意的。校長和教師們的關係，是值得注意的。校長和教師們的關係，是值得注意的。校長和教師們的關係，是值得注意的。

校內一項重要的工作就是關教務會議，它的作用是檢討過去，討論現在和籌備未來的一切校內工作。我認為會議是要以同事的身份而不是以上司下屬的身份來舉行。每個教師在會議席上均可自由表達，當然有不少建議一經提出，便毫無疑問地可予接納，但我認為有些建議是值得予以充份討論。這一來各教師的意見便可集中在一起，互相交換意見和批評，同時所建議的事項獲得採納，拒絕或延期考慮，在何需要的情況下，例如兩個月或每季一次，立場而發的會議，或修正了。這一類的會議，應有定時舉行，假如校長認為有需要時，亦可隨時舉行，這當然由校長視情形而定。

（二）校長與學生的關係。

校長對學生的影响，大部份是需要教師的。至於這些影响能否有力地接通過教師的。至於這些影响能否有力地現在，提供參考給予各位參考：

（甲）校長對於落後或難於管教的班級的注意，何作別級或任何作別級，作試驗，教學生，相信和幫助，都使他們的特別注意。

（乙）校長要注意學生的學習，怎樣忠心，但為重要的，還是要校長去教導一班難以為馭的，無秩序的，愚蠢的學生，我想，每一個有智理的教師都認為，參與這些值接地在課室內與學生們接觸。其一間題的學生，而他們雖立一的一種成就。在實行這種編排時，校長不免會受到一些難為缺乏智理的教師所理想；但他要堅定地繼續這種安排。

當發現有某處值得與該教師商榷的地方時，應把它記起來，以備下課後和該教師進單獨研討，這樣較立刻從教師手中取回樣本，作示範式教導來得更為收效。對教師有關教學方面的批評和建議，存放教師方面來說，似乎是沒趣的一回事，但在教學上來說，是很需要的。同時雙方面都應用誠地接受對方的意見。任何校長，倘若是毫不考慮地給予對方公開的批評，這樣沒且深感厭惡和難堪，因此會影响同事的自尊心。

批評的措詞不要帶有指責的語氣，倘若校長能夠同時運用教員平等的語氣，相信對方雖然會感覺不舒服，但是會接受的。

校長和教師們的關係，是值得注意的。校長和教師們的關係，是值得注意的。校長和教師們的關係，是值得注意的。校長和教師們的關係，是值得注意的

范麗獲獎心情輕鬆 昨日飛回台灣拍片

鍾芳芳今年榮獲金球獎，是第三次蟬聯十大明星。

金球獎頒獎晚報十大明星金球獎的女星范麗，日前由台灣趕來拍片，趕回返港領獎，昨日下午三時十五分，她又乘中華班機返回台灣去，繼續拍攝影片。

范麗以動人的演技，贏得萬千影迷華僑熱愛，聖誕日臨，所以今年榮膺十大明星，乃非偶至。昨日范麗在機場出現的時候，神情非常喜悅，同時她透露的父親的病情，近日在醫院留醫，情況日見良好，所以她放下心頭大石，安心返回台灣拍片。

范麗昨日返台灣拍片，據說起碼要農曆新年始拍攝歸來，本來她接受了十大明星金球獎之後，欲想在港逗留多一會，與友好們敘敘一下，同時侍奉父親，但如今，由於台灣方面來函催促，所以她不得不趕回去。

范麗日前由台灣來港，領取了金球獎之後，昨日又飛返台灣拍片了。

歌唱片有抬頭跡象

粵語歌唱片由全部歌唱，進展到大型大製的舞台形式，這些期是歌唱片攝製興盛的日子，這之後，便走了逐漸衰退的衰退的演路。

接著歌唱片的地位的，就是古士邦的風格的打鬥片，對於這種充滿刺激性的演出，觀衆感到了特別新鮮，製片家們看風駛哩，相率轉過來競相拍攝，從此歌唱片便告銷聲匿跡。

但是，這逐於口味轉換的觀衆，他們不會固於某一定型的影片，而長久維持不變，見到明顯的事例是粵語明的，就是歌唱的影片，有再成爲大衆新興口味的趨向。

日前，金龍金陵戲院排映芳艷芬任劍輝的「梁祝恨史」，初時是作塡空檔打算的，但生意却出乎意外地好。

這就不是憑空的臆測，最事實就是戲院方面，得食翻蓉味的，現在又連接排出任姐和白雪仙的舞台戲寶「帝女花」，這當然是因應於前者的收入數字而決定下來的。

由此使我聯想起，李浪觀在好幾個月，就勾度了陳寶珠的片期，開拍一部歌唱形式的「樂梨花」，當時聽起來，總覺有點突然，現在，却得出了答案，李浪觀是早就覺準了這一着，順着觀衆口味的轉變，而作出先人一步的行動。

倫麗院綫有變動 新都收入替麗都

•布牌特約•

由倫敎、麗都、麗華、仙樂、國聲等組成的院綫，將有變動，麗都、麗華兩院退出，另組新綫，以後，這家映國泰機構有限公司出品的原有院綫，將由位于銅鑼灣的新都戲院加入，倫樂，國聲結成新綫，此外，還有一家剛剛成立的新興戲院，亦可能隨時加盟，似此陣容，當不會比過去有何遜色，因爲新都這戲院不但位置好，而且設備新型，座位等多，有空加盟，倘再得國賓戲綫，則在港島方面之戲院，將由一家增至兩家，再不致無美有向隅之歎。

這樣新綫將于本月底開始，聯合歐映國泰公司的彩色闊銀幕的大製作，也是與愛神被派到日本，與加山雄三等在演過「足球大將」之後，返回香港拍的一部彩片，國泰當時一連開了兩部新片給他獨當一面，「第一劍」是與趙雷，田管搭檔，「水上人家」則與陳厚，蔡泰做對手，都是不惜大花工本的大製作之彩色寬銀幕大片，可以想象得知，這陳愛珍在片中的表現，尤爲值得另眼相看，大片配新綫，當會使製在新綫行樂的人士，多一最理想去處。

被列入黑名單的一演員

今晚八時正英文台播送「保衛者」片集中的黑名單。

名律師皮里斯京父子決心援助一個因被逮捕與共產黨有關係而無法找到工作的華人。

祖勒治本是一位演員，但現在只能以推銷反蹤蹤維持生活。製片廠佐治術藝已選定他在一部電影中担任角色，雖然十年來祖勒治的名字一直都列入被懷疑與共產有關人士的黑名單之內，不過，他是否親共，終未能證實。

電視日日談

•電視特約•

新馬麥炳榮等演唱名曲助慶

警員家屬聖誕聯歡

銅鑼灣區警務人員家屬，昨日下午二時許，假管樂醒波樂風樂內舉行聯歡，節目有歌唱，跳劇，時代曲，粵曲及幸運抽獎等。

被邀到場的紅伶紅星有樂醒波、新馬師曾、李紅、梁鳳儀、麥炳榮、任冰兒、司馬華龍、高雪泉、鄭碧綿、周吉、陶三爺、許鑒英、俞明等。

計有樂醒波樂風樂合唱「雙尿蝦蟹花生」、司馬華龍、高雪泉、周吉、俞明、許鑒彩天堂」，剛完成了「神談密令」。

現正上映的「百桃源剛濟約時拍的。

童奇遇記」，是她在最近灌好了而上市的有「愛情如彩虹」與「永遠忘不了你」。

片商們感許還未到，她除了演戲派對，報告節舞蹈場面，參加演出的超過一百五十人！第三、製作認眞，一絲不苟！光是下雪的那場雪景，就佈置了萬八千多元了。（社）

方心拍「七彩天堂」 工展主持「我爲你選唱」

關道方心在工展會場內主持一個電台節目，叫做「我爲你選唱」。週末那天，我特跑進工展會場內，探探她，在茶水部跟她聊起來。她對我說：「這個電台的節目，選唱內容包括粵曲、時代曲、歐西流行曲和黃梅調。你喜歡我爲你選唱支黃梅歌，麼，我笑道：「希望你選給我聽的，是『不了情』；如果我點給你的，是『我爲卿狂』。」

她也笑起來，說：「你倒是多情種子，我對你總有不了之情的。」

聊下去，少不免問問她底近況。她說：「現在正拍着『七彩天堂』，剛完成了「神談密令」。」

金色聖誕夜 二十號獻映

「金色聖誕夜」，本月二十號在太平，璦球，國都，城多利，新舞台定於十八號（星期一）預售戲票。

「金色聖誕夜」陳寶珠，美麗宮，龍華九太戲院公映。國都及新舞台定於十八號（星期一）預售戲票。

「金色聖誕夜」是「志願」，陳寶珠和呂奇賀歌給觀衆及影友的聖誕禮物。它具有三個特點：第一曲風翻新而高雅，對白簡淺而富於詩意。第三、陣容堅強，有陳寶珠、呂奇、沈月華、高明、王愛明、鄧光榮三生三旦。再有時下最紅影星張瑛、楊樂宏、高雪泉、容玉堂、馬笑英、任冰兒等參加演出，它的大場面最多，如聖誕「舞會」、「賽馬」、「賽珠」、「高明」、「黎愛」、「駱恭」等。

二十號獻映

•本會特約•

血染鐵魔掌 連圖故事

（一）深夜少年胡兆俊（呂奇）與愛（芳芳）及娟女同學歐英（雪妮）正偕遊歸，俊送她倆歸家後，歹徒突出金柴（石堅）報仇。

（二）俊（呂奇）入獄後，娟（芳芳）在探視，并告訴天夜，她（司馬華龍）禁娟（芳芳）在探視，并告訴天夜，她（司馬華龍）禁娟（芳芳）互相對付金柴（石堅）實行黑吃黑，某夜，金柴至俱樂部，成與其伯日勝鬥而入，將守衛擊倒，然後連傷行刦，後用鐵虎鉗山計，完成將英英現欲取去。

（三）俊（呂奇）出獄後，偵知娟（芳芳）已成名歌星，遂往君天訪之，娟在黑暗中幾不認識爲俊，俊則責以不甘監獄探訪，娟謂被兄捆跟，並約後會，俊返抵家中，則在獄之歐成（麥益）亦已出獄，到來問候，歐成邀之合作。英（雪妮）聞其今後出路？成支吾而對。但英料其必向利亦攻擊，俊起與鬥，竟將之刺傷。

（四）英（雪妮）實國際播音員，曾與歐成（麥益）正與俊（呂奇）互相對付，某夜，金柴（石堅）實行黑吃黑，某夜，至俱樂部，成與其伯日勝鬥而入，將守衛擊倒，然後連傷行刦，後用鐵虎鉗山計，完成將英英現欲取去。

（五）俊（呂奇）報仇。

（六）娟（芳芳）已成名歌星，遂往君天訪之，娟在黑暗中幾不認識爲俊，俊則責以不甘監獄探訪，娟謂被兄捆跟，並約後會，俊返抵家中，則在獄之歐成（麥益）亦已出獄，到來問候，歐成邀之合作。英（雪妮）聞其今後出路？成支吾而對。但英料其必向利亦攻擊，俊起與鬥，竟將之刺傷。

（七）法醫施展妙術，將姬變成一屍，將韓之魂放入，果然起死回生。韓借黃姬之身體，實行展開復仇工作。

（八）姬利用美色向三惡少展開誘惑，其然受雖逃美人關，三惡少惡貫滿盈，難逃天誅，姬大仇已報，投身水中而逝。

索命寃魂 連圖故事

女青冬季聯歡 暨幸運券開獎

籌得福利經費五萬多元

（特訊）本會歐女青年會冬季聯歡會暨幸運券開獎，昨日下午四時，在總會舉行，由主席丘佐榮夫人主持，並請何瑞爵士夫人莊蘭生主持開幕禮，萬分感謝！本會四十七年以來，爲社會各階層婦女服務，事工日漸發展，使年青的工作，支出之諸欠數字，爲世四萬餘元。除政府補助三分之一，及女青大會歐入補助外，今年尚需籌募福利經費之支出。少是爲行外之會員多冬季聯歡會抽獎助興，以求達成目的。

會長致詞

會長李梅培夫人致詞中謂：本會福利經費，裁減今年舉辦此次會員冬季聯歡會暨幸運券開獎，及各本年福利經費抽獎助興，蒙何瑞爵士夫人莊蘭生主持開幕禮，萬分感謝！本會四十七年以來，爲社會各階層婦女服務，事工日漸發展，使年青的工作，支出之諸欠數字，爲世四萬餘元。除政府補助三分之一，及女青大會歐入補助外，今年尚需籌募福利經費之支出。少是爲行外之會員多冬季聯歡會抽獎助興，以求達成目的。

會長致詞

會長李梅培夫人致詞中謂：本會福利經費，裁減今年舉辦此次會員冬季聯歡會暨幸運券開獎，及各本年福利經費抽獎助興，蒙何瑞爵士夫人莊蘭生主持開幕禮，萬分感謝！本會四十七年以來，爲社會各階層婦女服務，事工日漸發展，使年青的工作，支出之諸欠數字，爲世四萬餘元。除政府補助三分之一，及女青大會歐入補助外，今年尚需籌募福利經費之支出。少是爲行外之會員多冬季聯歡會抽獎助興，以求達成目的。

丘夫人詞

夫人於致詞時稱：本會今年舉辦此次會員冬季聯歡會暨幸運券開獎，及各本年福利經費抽獎助興，蒙何瑞爵士夫人莊蘭生主持開幕禮，萬分感謝！本會四十七年以來，爲社會各階層婦女服務，事工日漸發展，使年青的工作，支出之諸欠數字，爲世四萬餘元。除政府補助三分之一，及女青大會歐入補助外，今年尚需籌募福利經費之支出。少是爲行外之會員多冬季聯歡會抽獎助興，以求達成目的。

會長致詞

會長李梅培夫人致詞中謂：本會福利經費，裁減

首季入口額適當調整後刺激米市
米市久疲頓消
週末沽成一萬五千包，爲近四月來最旺一個週末
價格普穩，二三盆吸意頗强。

（特訊）昨日（十六）米市，因週末關係，入口米商未有正式開盤，但由於明年首季米穀入口額比今年第四季減少百分之二十，即減少一萬三千六百噸，雖然是糧食主管當局的一種適當調整，（積存過量反而使食米成本加重，）但二、三盆米商心理較感，認爲近期內米價可能上升，昨日率先作大量購入，專實上二三盆米商存貨已漲，也該增加吸納了。）入口米商亦乘機沽放以減輕積壓，故昨日非正式開盤沽出接近一萬五千包，是最近四個月來週末成交的一個新高紀錄。

米價昨日非正式開盤沽出的食米，以美國米最多，其次是大陸米，但泰國及其他食米成交亦轉呈暢活，價格一般平穩。美國紅印絲苗沽一千二百包，每担九十元〇八角，黑獅絲苗沽二百五十包，每担九十元，藍印絲苗沽三百包，每担七十五元五角，藍帶絲苗沽二百〇五包，每担九十三元，筷子絲苗沽七百五十包，每担九十元，藍帶絲苗沽八百包，每担九十元，玫瑰花絲苗沽二千四百六十四包，每担九十一元八角，富貴花絲苗沽二千二百包，每担九十元八角，烏拉圭米沽六百五十包，每担九十元，阿根廷米沽一百三十包，每担七十八元，大陸銀竹粘沽七百廿六包，每担九十八元三角，石字絲苗沽五十包，每担一百〇四元，齊眉沽九十包，每担九十六元，天字絲苗沽十二包，每担一百〇六元，新油粘沽二十包，每担九十九元，紅字絲苗沽三十包，每担一百元，又黃三角白碌沽五角，黃六角白碌沽五角，黃三K白碌沽九角，黃三號米沽十包，每担六十九元，每担六十七元，每担六十三元三角，寄三杯白碌沽一百包，每担六十元八角，寄三環白碌沽一百包，每担六十元五角，黃寶塔三號米沽二百包，每担九十元，寄鷄球薯米沽四百包，每担九十一元，寄單三號米沽一百一十包，每担七十元五角，寄喜谷仔米沽二十包，每担六十二元三角，紅三友白碌沽五十包，每担六十二元三角，東埔絲選庄紅印粘沽二百五十包，每担八十二元五角。

日本荷鈴並轉增價。

冬節期近日美產及時冲場
海味本銷轉暢爽
大陸供疏未挾升本外銷退縮有關

（特訊）冬節期近，海味雜貨轉銷頗暢，日本新鮑魚陸續有運到，南美洲魚肚及魚翅均恢復到港，但大陸蝦米繼續及其他海產到貨近來更減少，雜貨方面，如柘仁、瓜子、杏仁、元肉、粉絲、筍乾、金菜等到貨亦不多，川耳且呈缺貨。

據海味雜貨商指出，今年冬節前海產雜貨轉銷頗暢，而且比去年同期銷量減少，本銷雖暢銷，雖然沒有遭到，但與去年同期比較，相差很遠。

倘幸一般入口商向日本及遠洋訂購海產，減少，但業內存貨疏淡，大部份品種價格尚可企穩。不過，有一種最特殊的現象，就是大陸海產雜貨最近來途減少，很多積極爲疏渴的貨類，價格亦未有提升，這是大陸貨本銷及轉口均有退縮的緣故。

南美洲魚肚及魚翅，新貨恢復場，出穀寄增加，價格仍穩，唐濱鮑二十頭每担九五〇元。日本新鮑魚，沽成價穩好，大蝴蝶魚肚每担一、四八〇元，担六、二〇〇元，廿、小蝴蝶魚肚每担一、二七〇元，長尾魚四頭每担五、五五〇元，廿五頭每担五、五〇〇元，廿八頭每担四、七〇〇元，冊五頭每担四、七〇〇元，四十頭每担四、四五〇元。船泊鮑二、四二〇元，大背翅每担一、一〇〇元，中背翅每担九六〇元，中背元，廿二頭每担五、翅每担七八〇元，超級片背每担一、三六〇元，特級五羊翅每担一、一五〇元。

極爲疏缺，四川產品早已沽清，河南一級紅牌耳每担亦以一、〇五〇元售罄。

大陸蝦米，供應很少，但價高而市慢，汕尾甲級刈蝦每担三〇元，乙級四〇元，丙級三〇元。

日本荷鈴並轉增價，現貨投不多。德國五十公斤鐵桶庄貨，每磅一元六角九分。美國一百四十磅膠桶庄貨，同爲九角八分。

有訂盤開來，印度一號一百六十四磅膠包庄貨，每磅一元六角五分。

士力片——產地堅好，美國四百四十磅鐵桶庄貨，每磅一元六角五分。

碳酸——成價平穩，惟大鈉交易轉疲，碳酸片——微弱，碳酸鉀——來存不多，德國五十公斤鐵桶庄貨，每磅一元六角三分。日本五十公斤紙包庄貨，每磅一元六角三分。供應仍緊張，每磅五角五分。

視膠——貨實不多，視價亦少變化，日本三百三十公斤鐵桶庄貨，每磅一元二角三分。香港三百三十公斤鐵桶庄貨爲八角五分。（愛明）

聖誕節市週末表現高潮迭起
選購應節貨落行湧增
商店普遍早開晚收市
冷鋒徘徊，衣着品絨料電器初象勝去年，受薪階級今乘例假選購自奉送禮品，市情將益熱鬧。

（特訊）聖誕節市已經迅速推向高潮，昨（十六）天是週末，許多市民都趁着午後四時間，前往各公司、商店選購所需的庄節貨物，送禮活動亦普告迅速開展，落行較衆的貨品包括有衣着物、絨料、聖誕唔、鮮果、電器、玩具、洋酒，天氣寒冷對於多行生意均有補助作用，預料今（十七）天情形將會更加熱鬧，一直持續至聖誕到臨。

綜合報導消息：昨（十六）天是週末，本港的聖誕節市已由過去幾天來的暢好表現而迅速推向高潮，因爲現時距離節日，已爲時不多，所以許多市民都趁着此數空閒的時間前往市面選購他們所需的應節貨品，特別因爲送禮活動均普告開展的關係，就更加更助於各業的落行。

有關商家反映：日來生意表現較佳的行業包括有衣着物品，如男女毛衫、外套、機恤、大衣、乾濕褲、恤衫、皮衣、西裝、長褲、睡袍、睡衣、長袖內衣、蓮裝、皮鞋、手袋、絲襪、毛襪、手套等類；鮮果如金山橙、蕉果、蜜柑、紅黑提子等；電器方面之電視機、膠煲、電鐘、熱盆、電報創值等器等；此外如聖誕唔、兒童玩具、洋酒、衣料、糖果餅乾、裝飾品、化粧品等類，落行無不增加。各百貨公司、商店、文具店都有很多的顧客在選購節貨，爲了配合客人的需求，大多數的公司商店都已普遍提早開市和延遲收舖，以使市民能夠有比較充份的時間參觀或購買。

商家指出：本港天氣已持續寒冷了多天，近日冷鋒依然徘徊未去，而且新的寒流又將補充南下，在這種情形下，多行生意是能夠獲得利益的，最顧客者莫如衣着物品、電器、絨料等類。一般認爲從今年生意的落行情形看來，初象已勝於去年同期，廣大市民的消費興趣仍然濃厚，購買力不弱，對於節市自然是大有支持作用的。

今（十七）天是星期日，一般受薪階級都很候休息，故預料市面情形將會更加熱鬧，將節市高潮推向頂點，然後再發以迄聖誕到臨。

聖誕節前郵差首報佳音忙碌
文具聖誕咭銷量可觀
今年咭銷估達千二百萬張。歐式設計年有改進，圖案新穎，還加上膠片，金箔，銀箔，玻璃，金添高雅。

聖誕咭雖然只是薄薄的兩片紙，但精美製品，却極富藝術價值，它花費了設計者的不少心血，由於源出其根據，所以歐式年年有變化，依然是萬變不離其宗，圖案內容多與聖經故事有關，但製造的材料除了紙張之外，許多還加上膠片、金箔、銀箔，甚至是玻璃等，以添增其商品價值。據九龍先施公司文具部負責人稱，今年流行的聖誕咭以純色堅凸花者最爲名貴，例如有一張以普通咭紙作底，上面再加一塊堅花沙膠，襯以純金作底色，看起來普通均已感覺到比去年提升。美國任何新貨成價，比到國市銷，大批輸入，日機現旺，由三艘輪，近日潮告增重，來港運均已感覺到緊張之壓力漸告增重，到了下週則推至最高潮的階段。但是從各方面的反映看來，普通均認爲緊力鬆，難避免，也是無可避免，但實際的影響，不會過大，無論業內業外，都可以安穩地渡過一個不平凡的年關。

金融界人士表示，正逆情形並不是一反映所作出的推斷，其主要原因大致可概括爲下面幾點：第一，自港幣通隨英鎊作經濟貶值以來，實際所生的不利影響，有其經驗，對於香港的整個經濟活動並沒有過分的打擊，尤是注意港產出口業，港產工業品製造業，各地區的輸出情況仍穩妥，外銷保持穩增，這是地區貿易市場依舊充滿信心，本港各業工人的能業情況同樣穩定；第二，最近旬以來，本港聖誕節市生意表現不俗，多位應節貨品落行有積極作用，尤是注意港產工業品製造業，各地區的輸出情況仍穩妥，外銷保持穩增，這是地區貿易市場依舊充滿信心，本港各業工人的能業情況同樣穩定；第三

航訊

愛斯碧琪輪

由西澳洲來港將於廿一到

廿三開溫哥華西雅圖砵倫

（特訊）鐵行代理樂信輪船公司之「愛斯碧琪」輪，由澳洲西部羅利文杜埠來港，將於廿一日抵埗，廿三日起落貨物後，廿三日啓行，開往日本轉溫哥華、西雅圖、聖金馬、砵倫等埠。

三原丸

廿二抵港

廿四開喀拉蚩孟買

（特訊）日本聞船株式會社之「三原丸」，由日本來港，將於廿二日抵埗，廿四日啓行，開往星加坡、巴生港、庇能、可倫坡、喀拉蚩、孟買等埠。

東傑二十到

翌開往仰光

（特訊）怡和代理印華輪船公司之「東傑」輪，由日本來港，將於二十日抵埗，起落貨物後，翌（廿一）日啓行，開往曼谷、星加坡、巴生港、庇能、吉打、仰光等埠。

達寶廿二來

翌開往星巴

（特訊）中央航樂公司代理之「達金」輪，由日本來港，將於廿二日到埗，起落貨物後，翌（廿三）日啓行，開往星加坡，巴生港。

夏利睦

廿二到港

翌往日本

（特訊）多利順洋行之「夏利睦」輪，由沙巴來港，將於廿二日抵埗，起落貨物後，翌（廿三）日啓行，開往日本各埠。

蘭洋丸

廿二抵港

翌開星洲

（特訊）泰山公司代理之「蘭洋丸」，由日本來港，將於廿二日抵埗，起落貨物後，翌（廿三）日啓行，開往星加坡。

截郵時間

（今日空郵）

巴基斯坦、瑞士、南埔寨、法國、印尼、沙地阿拉伯、埃及、合灣、日本　十二時

泰國、黎巴嫩、丹麥、挪威、瑞典、英國、北愛爾蘭、美國、北中南美洲、庫威特、尼日利亞　二時

澳洲、馬來西亞、星加坡、沙巴、希臘　三時

紐西蘭、美國（東岸）、南韓、菲律賓　五時

冲繩　九時

澳門　十時

（明日空郵）

印尼、南越、泰國、馬來西亞、星加坡、錫蘭、澳國、美國、北中南美洲、瑞典、瑞士、二時

（平郵）一時

美銀行家來港渡假

（特訊）美國運通銀行日本地區經理宰特與夫人，於十四日晚乘「威爾遜總統」號自檀香山來港渡假。本港運通銀行經理卡路里及其他高級職員在碼頭迎接。

（圖自左至右：本港運通銀行高級職員葛爾斯、宰特、宰特夫人、及卡路里）

時裝專家來港度假

（特訊）多才多藝的薇爾黛小姐，是日本唯一有執照的外國時裝及攝影模特兒。她曾為時裝雜誌的主持人。一方面她又在日本主要報紙上寫「時裝專欄」，又在電台上作評論。

薇爾黛小姐於十四日晚乘搭「威爾遜總統」輪抵港。

圖示薇爾黛小姐攝于「威爾遜總統」輪上

九龍廣東車時刻表

九龍至廣州				廣州至九龍			
九龍開	到羅湖	九龍開	到羅湖	羅湖開	到九龍	羅湖開	到九龍
6.30	7.34	16.02	17.06	6.04	7.10	14.25	15.34
8.32	8.44	17.12	18.22	6.38	7.46	15.33	16.41
8.38	9.43	17.54	18.57	7.10	8.16	16.19	17.29
9.26	10.30	18.46	19.51	7.48	8.55	17.27	18.32
10.34	11.38	20.00	21.03	8.58	10.05	18.33	19.40
11.43	12.46	21.00	22.03	10.06	11.13	19.09	20.14
12.53	13.58	21.47	22.50	11.14	12.22	20.07	21.14
13.45	14.49	22.30（B）	23.33	12.02	13.09	21.19	22.25
14.55	15.57	23.00（S）	00.03	13.12	14.24		

（B）逢星期六、日及公衆假期開
（S）逢星期六、日及公衆假期開

深圳至廣州（中原時間）　廣州至深圳

	深圳開	到大沙頭	大沙頭開	到深圳
（快）	下午12時50分	下午3時10分	上午8時	上午10時25分
（慢）	下午5時45分	下午8時25分	上午9時45分	下午2時25分

輪船停泊處

（碼頭）	（船名）	（西名）	（公司）	（停泊）
英	加士多	CASTOR	海運	A22
荷	士打度高漢	STR. MAGELHAEN	港運	A 4
英	荷拔星	HOBART STAR	銀行	A31
丹	保拿	BEIRA	聲東	九龍橋
日	浦賀丸	URAGAMARU	港岸	B 6
荷	玖地宮	KOUDEKERK	倉庫行	九龍橋
英	邊圖門	BENLOMOND	邊船	馬船洲
希	伊利洛克士	EURYLOCHUS	英邦	A24
菲	奧士文納總統	P.PRES. OSMENA	英邦	A 5
英	長沙	CHANGSHA	太古	九龍橋
英	先達光桑	STRATHCONON	鐵運	鐵運
英	安慶	ANKING	太古	九龍橋
菲	季里諾總統	P.PRES. QUIRINO	港岸	A11
荷	厚文	HOUTMAN	怡和	B 2
英	施伊丹特	C.E. DANT	怡和	九龍橋
中	東海	TUNG HAI	東方	油荒地
日	台灣	TAI CHIAO	大	B 5

馬航訓練成功

工程師已

（星加坡十四日訊）馬來亞航空公司訓練所今年度最成功的事，工程師訓練的工作。該批飛行員葛爾斯、宰特、宰特夫人、及卡路里（圖自左至右）

東京吟路米廠場舉行，為期十天。撒小姐為該展覽會主持人之一。每次到場參觀人士在五十萬人以上。

撒爾黛小姐說：「過去數年中本港的日本貿易展覽會中展出，物送往日本，在東京的國際綜合展覽會展出品展覽會，每年五月舉行，為期十天。撒小姐說：「過去數年中本港的時裝，也要參觀本港的時裝，其電台廣播的材料。香港應該以貿易綜合小姐抵港後說。香港應該以貿易綜合展覽的材料。今後希望有更多本港貨物在該展覽會中展出。」

入口輪船預告

（船名）	（西名）	（何處來）	（日期）	（公司）
菲拔丹	PHIL. BATAAN	墨西哥	十七	大工
光和	KWANG HO	基隆	十七	海通
海鵬	HAI CHIANG	高雄	十七	大信
聯寶	REWARD	日本	十七	東方
那智山丸	NACHISAN MARU	日本	十七	大三
永聯	WING LUEN	西貢	十七	通達
施伊丹特	C.E. DANT	菲島	十七	怡和
松盛丸	SHOSEI MARU	星洲	十七	大三
科科芝亞	THURINGIA	歐洲	十七	捷成
御寶	YEWBANK	東南非洲	十八	鐵行
大丹尼爾	TATIANA	歐洲	十八	沙利
沙加萬道丸	SACRAMENTO MARU	日本	十八	大三
多賓士馬士基	TOBIAS MAERSK	美國	十八	捷成
寶馬	BOMA	歐洲	十八	寶隆
芝大林	TJITARUM	紐西蘭菲島	十八	裕利
華亞	VAR	歐洲	十八	怡和
霍伊蘭	HOEGH ELAN	墨哥華三藩市	十八	吉利
華盛頓	WASHINGION	美國	十八	怡和
[illegible]	HALLDOR	日本	十八	多利
[illegible]	ARIC	美國	十八	太平
[illegible]	[illegible]LAND	曼谷菲島	十八	多利
[illegible]	[illegible] WILSON	菲島	十九	總統
[illegible]	[illegible]VILLE	華國	十九	銀行
[illegible]	[illegible]OLK	美國	十九	總統
[illegible]	[illegible]G	紐約三藩市	十九	多利
[illegible]	[illegible]MARU	日本	十九	中央
[illegible]	[illegible]NANDO	曼谷	二十	太古
[illegible]		喀拉蚩星洲	二十	太古
[illegible]	[illegible]EY	日本	二十	多利
[illegible]	[illegible]ADASCAR MARU	華京	二十	遠行
[illegible]	[illegible]ABELLE LYKES	美國	二十	大三
[illegible]	[illegible]KALA	印尼	二十	通裕
[illegible]	[illegible]STERN RANGER	日本	二十	怡和
[illegible]	[illegible]KINSEI MARU 11	日本	二十	順東
[illegible]	SHINKO MARU	日本	二十	東洋
[illegible]	AKIKAWA MARU	日本	二十	太平
三崎丸	MISAKI MARU	星洲	廿一	日郵
亞利桑拿	ARIZONA	美國	廿一	怡和
總統	AMER. COMMANDER	紐約	廿一	美國
東青	TUNG CHING	日本	廿一	大信
乃亞士卡	NAIAS K	美國	廿一	多利
中國熊	CHINA BEAR	三藩市	廿一	美中
協伸丸	KYOSHIN MARU	日本	廿一	中央
歐洲里加士	AUTOLYCUS	英京	廿一	太古
滋路山丸	AWAJISAN MARU	日本	廿一	大三
珍妮堤高	JAN MATEJKO	北歐洲	廿一	天祿
基士頓馬士基	KIRSTEN MAERSK	波斯灣	廿一	捷成
芝格連加	TJITJALENGKA	日本	廿一	裕利
總統	AMER. COMMANDER	紐約	廿一	美太
箱根山丸	HOKONESAN MARU	日本	廿二	鐵行
夏摩尼亞	HAMMONIA	歐洲	廿二	太平
奈良	NARA	歐洲	廿二	多利
夏利睦	HERMOD	古晉	廿二	大日
蘇彝士丸	SUEZ MARU	三藩市	廿二	郵行
赤城丸	AKAGI MARU	星洲	廿二	怡和
索馬利	SOMALI	倫敦	廿二	怡太
屈連利安	GLENLYON	倫敦	廿二	怡太
孟文	NORMAN	紐西蘭菲島	廿二	太古
諾門	NORMAN	紐西蘭菲島	廿二	太古
三原丸	MIHARU MARU	日本	廿二	日郵
沙拉那尼灣	SARANAGNIBAY	東南亞	廿三	工三
橋山丸	HODAKASAN MARU	日本	廿三	大大
[illegible]	MEXICO MARU	日本	廿三	大三
[illegible]	[illegible]DER RHONE	日本	廿三	達隆
[illegible]	[illegible]IZONA	菲島	廿三	怡和
[illegible]	[illegible]KAI MARU	星洲	廿三	大多
[illegible]	[illegible]LBORG	日本	廿三	利順
[illegible]	[illegible] HOOVER	美國	廿三	總統
[illegible]	[illegible]NA	歐洲	廿三	沙太
[illegible]	[illegible]MARU	日本	廿三	郵行
[illegible]	[illegible]ID BAKKE	西澳星洲	廿三	怡和
[illegible]	[illegible]BODGE	日本	廿三	郵行
[illegible]	[illegible]ANOLOEVERETT	紐約倫敦	廿三	怡和
[illegible]	[illegible]UNDA	倫敦	廿四	大三
[illegible]	[illegible]CONGO MARU	星洲	廿四	達隆
[illegible]	[illegible]BENALBANACH	英京	廿四	裕林
[illegible]	[illegible]TOMBATU	印尼	廿五	鐵行
[illegible]	[illegible]CRNA GORA	歐洲	廿五	大工
[illegible]	PHIL. J.A.S ANTOS	墨西哥岸	廿五	太古
[illegible]	ELPENOR	英京	廿五	怡太
東泰	EASTERN ARGOSY	歐洲	廿五	怡太
安天	ANTENOR	英京	廿五	大太
山度士丸	SANTOS MARU	日本	廿六	太多
馬朗	MARON	英京	廿六	太多
海德	HYDRA	星洲	廿六	利順
馬朗	MARON	英京	廿六	太古
亞拉加羅	ARAKAWA	澳洲墨西	廿六	鐵行
長光丸	CHOKO MARU	日本	廿六	大永
平龍丸	HERYU MARU	日本	廿六	永東
聯合協調	UNION CONCORD	英國	廿七	鐵行
第七富洋丸	FUYO MARU 7	日本	廿七	太平
歐斯碧琪	GUDRUN BAKKE	溫哥華三藩市	廿七	郵行
喜拉島	HIRADO	歐洲	廿七	太日
山口丸	YAMAGUCH MARU	星洲	廿七	怡和
勿地臣來	MADISON LLOYD	歐洲星洲	廿七	怡太
年尼	NINNY FIGARI	澳大利	廿七	怡太
南非實品	S.A. SHIPPER	日本	廿七	怡太
屈連利安	GLENLYON	倫敦	廿八	怡太
溫洲	WENCHOW	澳洲	廿八	太古
廖鈞	PIONEER MILL	紐約	廿八	美國
克利夫蘭總統	PRES. CLEVELAND	三藩市	廿八	總統
郵多	HALLDOR	日本	廿八	多利順
美邦丸	MIKUNI NARU	星洲	廿八	郵輪
準鈞	PIONEER MOOR	紐約	廿八	美太
湖南	HUNAN	日經新高	廿八	永泛
哥倫坡丸	COLOMBO MARU	日本	廿八	日郵
明和丸	MEIWA MARU	日本	廿九	美太
賓來丸	HORAI MARU	星洲	廿九	日郵
芝保大士	TJIBODAS	東非星洲	廿九	怡太
加當尼亞丸	CALEDONIA MARU	星洲	廿九	日郵
總統	PRES. JACKZON	美國	廿九	總統
明倫丸	MEIKUN MARU	星洲	廿九	大大
漢堡丸	HAMBURG MARU	星洲	廿九	沙太
亞拉班瑪	ALABAMA	紐約	廿九	美國
朴李特	TOLEDO	歐洲	廿九	怡和
邦紐斯基	WL. BRONIEWSK	北歐	廿九	郵行
加利賓	GARRYBANK	東南非	廿九	裕林
和星	STAR ARCTURUS	喀拉蚩	廿九	怡太
東方貴婦	ORIENTAL LADY	紐約	廿九	怡太
成都	CHEMGTU	日本	廿九	東多
新幸丸	SHINKO MARU	日本	廿九	利順
皇后威利	QUEENSVILLE	美國	三十	怡和
法蘭西羅克	FRANCIS DRAKE	雪梨墨爾本	三十	郵行
南巴沙	CHYEBASSA	喀拉蚩	三十	郵行
總統	P.PRES. MAGSAYSAY	紐約三藩市	三十	郵行
如雲	RU YUNG	紐約	三十	郵行
吉伽丸	KIBI MARU	日本	三十	郵行
日龍丸	NICHIRYU MARU	日本	三十	郵行
松寶丸	SHOHO MARU	日本	卅一	郵行
準鈞	PIONEER MOOR	紐約	卅一	郵行
東亮丸	TOKO MARU	日本	卅一	郵行
東龍	EASTERU ROVER	印仰光	卅一	郵行
百羅利亞	BAVARIA	歐洲	卅一	郵行
倫敦風	LONDON BREEZE	星洲	一一日	郵行
君士坦丁	CONSTANTINOPLE	美國	一一日	郵行
箱根山丸	HOKONESAN MHRU	日本	一一日	郵行
岩甲丸	IWATE MARU	美國	一一日	郵行
夏威夷	HAWAII	日本	一一日	郵行
伊勢丸	ISE MARU	日本	一一日	郵行
三春丸	MIHARU MARU	日本	一一日	郵行
聯士蘭荷	ASLEYHALL	美國	一一日	郵行
德薩士丸	TEXAS MARU	日本	一一日	郵行
摩鈞	PIONEER MILL	紐約	一一日	郵行
克利夫蘭總統	PRES. CLEVELAND	小呂宋	一一日	郵行
海華	HALLVARD	日本	一一日	郵行
歐斯士泰	HAVELSTEIN	歐洲	一一日	郵行
聖柯亞城	CITY OF ST. ALBANS	歐洲	一一日	郵行

出口輪船預告

（船名）	（西名）	（往何處）	（日期）	（公司）
沙厦	SAHAR	南西非	十七	新興行
東海	TUNG HAI	高雄	十七	東方
長沙	CHANGSHA	雪梨墨爾本	十七	太古
東星	EASTERN STAR	大阪	十七	怡和
國伏	KUO FU	西貢	十七	東方
松盛丸	SHOSET MARU	日本	十七	大三
順興	PKOSPERITY	西貢金湯	十七	捷成
翔加	CHILKA	孟買喀拉蚩	十七	裕利
加士頓	CASTOR	紐約	十七	海運
保拿	BEIRA	溫哥華本哈根	十七	寶隆
絲雲馬士基	SVEND MAERSK	印尼英斯坦	十八	捷成
施伊丹特	C.E. DANT	三藩市羅省	十八	怡和
厚文	HOUTMAN	聖芝紐西蘭	十八	裕利
合光	TA KWANG	大南	十八	海運
瑞寶	REWARD	小呂宋	十八	東方
菲律濱熊	PHIL. BEAR	冲繩日本	十八	美太
穎根	HOKONE	歐內瑞奧斯陸	十八	太古
那智山丸	NACHISAN MARU	青大港青打	十八	大裕
士打賓加	STR. BANKA	日本	十八	裕和
大華山	TAI WAH SHAN	曼谷	十八	順捷
東方寶玉	ORIENTAI JADE	羅省三藩市	十八	捷利
海鵬	HAI CHIANG	高雄	十八	大太
安慶	ANKING	基隆	十八	怡和
屈連路高	GLENOGLE	倫敦鹿達丹	十九	怡太
何拔星	HOBART STAR	雪梨墨爾本	十九	銀行
亨利馬士基	HENRIETTE MAERSK	南西非	十九	捷法
華亞	VAR	日本	十九	多利順
芬蘭	FERNLAND	溫哥華	十九	多利順
合光	TA KWANG	大南	十九	海運
沙加萬道丸	SACRAMENTO	紐約費城	十九	大東
威羅頭	VISHVA VIR	日本	二十	中央
協伸丸	KYOSHIN MARU	小呂宋	二十	中央
日盛丸	NISSEI MARU	星巴庇	二十	中總
威爾遜總統	PRES. WILSON	日本	二十	太古
錫蘭丸	CEYLON MARU	星巴庇	二十	永泰
永聯	WING LUEN	西貢	二十	通運
安達	DITIROTO	鄭加蘭洒水	二十	安寶
得加利五號	IAKARJ V.	鄭加蘭洒水	二十	寶隆
柏達娜	PACLINER	紐約	二十	新興行
新法南道	SAN FERNANDO	基高日	二十	太古
漢斯特城	CITY OF CHESTER	倫敦	廿一	銀行
金熊	GOLDEN BEAR	三藩市	廿一	輪船
亞打比爵士	ADABELLE LYKES	泰斯敦	廿一	總統
海順	HELIOS	山打根古晉	廿一	多利順
昭川丸	AKIKAWA MARU	溫哥華	廿一	太古
士打法蘭	STR. FRANKLIN	日本	廿一	怡和
東傑	EASIERN RANGER	青打	廿一	怡和
蘇彝士丸	SUEZ MARU	南美洲	廿一	大太
馬達加斯加丸	MADAGASCAR MARU	喀拉蚩	廿一	大太
墨西哥丸	MEXICO MARU	貝魯特	廿一	大太
蘇彝士丸	SUEZ MARU	馬爾	廿一	大太
太平洋勝利	PACIFIC VICTOR	溫哥華西雅圖	廿一	港
芝麟	JHELUM	神戶橫濱	廿一	太日
三崎丸	MISAKI MARU	日本	廿二	郵
威列	VARILD	星洲仰光	廿二	新興行
亞利桑拿	ARIZONA	溫哥華西雅圖	廿二	怡和
第十一金牛丸	KINSEI MARU 11	星洲巴牛	廿二	順東
滋路山丸	AWAJISAN MARU	亞丁蘇丹	廿二	太大
剛果丸	CONGO MARU	日本	廿二	大太
光和	KWANG HO	西貢	廿二	海運
天星	STAR ALCYONE	星洲庇能	廿二	寶隆
多加拉	TOKALA	棉蘭沙樂	廿二	捷裕
星洲怡美利	THOMASEVERETT	青打青大港	廿三	寶隆
芝達連加	TJITJALENUKA	星洲	廿三	裕利
夏利睦	HERMOD	日本	廿三	多利順
德高山丸	HODAKASAN MARU	德班角城	廿三	大太
北海丸	HOKKAI MARU	日本	廿三	大日
赤城丸	AKAGI MARU	日本	廿三	東方
威薩頭	VISHVA VIR	日本	廿三	美國
前鋒	PIONEER COMMANDER	紐約	廿三	美國
愛斯碧琪	ASTRID BAKKE	溫哥華西雅圖	廿四	捷成
高棉	CAMBODGE	馬賽	廿四	郵行
伊沙士泰	ISARSTEIN	漢堡不來梅	廿四	郵行
桃馬利	SOMALI	倫敦特丹	廿四	怡和
海寶	HALLBORG	曼谷	廿四	多利順
亞遜瑪	AZUMA	溫哥華本哈根	廿五	寶隆
力打爾	NEDER RHONE	鹿達丹漢堡	廿五	捷成
達尼維士	BENNEVIS	漢堡安得活	廿五	捷成
英光丸	EKKO MARU	小呂宋	廿五	大日
山口丸	YAMAGUCHI MARU	日本	廿五	日順
名古屋丸	NAGOYA MARU	星洲鄭加蘭	廿五	日郵
大龍山	TAI LUNG SHAN	西貢	廿五	郵昌
培爾亞士	PERSEUS	利物浦	廿六	古成
聖軍天	VALENTINE	星洲印尼	廿六	捷成
胡佛總統	PRES. HOOVER	羅省大西洋岸	廿六	總統
瑞鑽	TSUI YUNG	漢堡倫敦	廿六	港日
賓來丸	HORAI MARU	日本	廿七	港郵
香港琥珀	H.K. AMBER	紐約	廿七	港郵
平龍丸	HERYU MARU	曼谷	廿七	永泰
山度士丸	SANTOS MARU	蒙巴沙	廿七	大多
海威	HYDRA	日本	廿七	多利順
浩生	HO SANG	山打根斗湖	廿八	怡和
芝萬達	TJIMANUK	東非洲	廿八	裕利
美邦丸	MIKUNI MARU	日本	廿八	郵行
東泰	EASTERN ARGOY	比利斯本霍爾	廿八	怡和
歐斯碧琪	HUDRUN BAKKD	西澳洲	廿九	捷成
安天娜	ANTENOR	利物浦	廿九	太古
海多	HALLDOR	星巴庇	廿九	多利順
哥倫坡丸	COLOMBO MARU	星巴庇	廿九	永泰
威娜芝利	WONONIKI	拉丁美洲	廿九	捷運
準鈞	PIONEEK MOOR	紐約	廿九	美國
總統	PRES. JACKSON	美大西洋岸	三十	總統
多瑪拔	TOMBATU	棉蘭沙樂	三十	裕洋
明和丸	MEIWA MARU	星巴庇	三十	郵行
大朗加	TARONGA	亞達丹美國西	三十	太古
達多倫	BENDORAN	漢堡	三十	捷運
夢夏尼爾	HAMMONIA	納內亞不來梅	卅一	郵行
多利多	TOREADOR	羅省紐約	卅一	多利順
寶根維利	BOUGAINVILLE	三藩市溫哥華	卅一	寶隆
奧斯敏納總統	P. PRE. OSMENA	羅省紐約	卅一	美怡
東雄	EASTERN ROVER	神戶橫濱	一日	美國
廖鈞	PIONEER MILL	紐約	六日	美國
加打威爾	NEDER WESER	墨西哥灣	九日	捷運

入口輪船預告

（船名）	（西名）	（何處來）	（日期）	（公司）
亞蘭雅	ARANYA	歐洲	三日	寶隆
馬來怡美利	BRADEVERETT	吉打星洲	三日	來郵
祥龍	SIAN YUNG	紐約	三日	港郵
隅田丸	SUMIDA MARU	日本	三日	日郵
海海丸	OCEANIC MARU	日本	四日	日郵
君士坦	CONSTANTINOPLE	紐約	四日	海運
來利琴琪	LLOYD SAKKE	溫哥華三藩市	四日	運行
出口官	EXPORT AIDE	紐約	四日	捷央
順利	SHUN LEE	日本	四日	中央
披列天路	PALATINO	意大利	四日	祥三
明倫山丸	MEIRINSAN MARU	日本	四日	大三
明石山丸	AKASHISAN MARU	日本	五日	大三
高麗熊	KOREA BEAR	三藩市	五日	輪行
加利賓	GARRYBANK	東南非	五日	銀行
大來泰	TAGAYTAY	紐約羅省	五日	多利順
菲山	FERNHILL	羅省三藩市	五日	多利順
大華丸	DAIWA MARU	日本	五日	泛洋
意雲	I.YUNG	紐約	五日	港郵
帝星	STAR ALTAIR	日本	五日	來郵
靜岡丸	SHIZUOKA MARU	日本	五日	日總
林肯總統	PRES. LINCOLN	美國	六日	總行
臨岡	CHINDOA	墨拉蚩星洲	六日	總運
參斯馬士基	JENS MAERSK	波斯灣印	六日	捷成
參斯馬士基	JENS MAERSK	波斯灣印	六日	捷成
維華爾	BENVALLA	英京	七日	捷隆
維華爾	BENVALLA	英京	七日	捷隆
力打爾頓	NEDER WESER	美國	七日	怡和
南非政治家	S.A. STATEMAN	南美洲	七日	怡太
滿都	HONDO	歐洲	八日	太古
參斯拜亞士	TALTEYBIUS	英京	八日	太古
他脫總統	PRES. TAFT	美國	八日	總運

印度航業有限公司
THE SHIPPING CORP. OF INDIA LTD.
威薩華　十二月廿五日由加爾各答抵港
M.S. VISHVA VIR　廿六日啓行
拜哈州　元月十九日由孟買抵港　廿日啓行
M.S. STATE OF BIHAR
直透：日本

協成汽船株式會社
KYOSEI LINE
瑞華　即日下午由日本抵港　十二月十九日啓行
M.S. REWARD　（船泊B7泡）
直透：小呂宋
第卅一旭丸　十二月十八日由日本抵港
M.S. ASAHI MARU No.31（船泊B1泡）
三鷹丸　十二月廿八日由日本抵港廿九日啓行
M.S. MITAKA MARU
直透：石叻、巴生港、庇能。
請各收貨人即來本公司辦理船邊提貨手續，否則將貨存倉，所有一切費用及風火水險等意外，概歸各收貨人負責
接洽處：昌記公司
皇后大道中西環貼行七樓　電話：235384　235385
總代理：香港東方船務有限公司
皇后大道中十四樓電話：式式八一零一至七

小山社會式株運海
OYAMA LINE
武東加英
M.S. TUNG CHING　十二月廿四日由日本抵港
東青輪
M.S. BUKO MARU　十二月廿六日由日本抵港
武光丸
M.S. GALLE　十二月十九日由日本抵港
利輪
M.S. EIKO MARU　十二月廿三日由日本抵港落貨
英光丸
接儀隆東源公司　電話：44636-44637
總代理：大倡航業公司啓
地址：干諾道西廿六號二樓
電話：四三一〇五五、四三一〇五三七

公司
代理總司
四五四〇六式式話電
永華企業有限公司
元八〇六三式，四八〇六三式話電
理經部
二至一〇一寧大行銀樂信

船輪邦
樓四號寧街和平都
理經部
二至一〇一寧大行銀樂信

古太
長沙輪　十二月十八日下午開行
直航：布利士彬，雪梨，墨爾林
安慶輪　往基隆　十二月十八日下午三時開
總公司：於仁行四樓電話二三九四五一
分公司：干諾道西五十號電話四三九八九八
銀行輪船公司謹啓

K嘜「新利華利」
"SUNNYVILLE"
直往星架坡、庇能、巴生港
十二月十九日落貨　二十日天光開行
電話：二三二七六
銀行輪船公司啓

馬士基輪船公司
MAERSK LINE
絲雲馬士基
十二月十七日落貨　十八日開行往孟買、卡拉蚩、巴斯拉、哥林沙、古城、巴蓮等埠
HENKIETTE MAERSK
軒利達馬士基
十二月十八日落貨　二十日開行往南非、西非洲各埠
DURBAN, EAST LONDON, PORT ELIZABETH, CAPETOWN, LUANDA, DOUALA, VICTORIA, PORT HARCOURT, LAGOS/APAPA, TEMA, MONROVIA, FREETOWN, BATHURST, TAKORADI, ABIDJAN
M.S. EIKO MARU
大龍山
十二月廿日落貨　廿五日下午開行
M.S. THILUNGSHEN
直往西貢
十八日下午開行（泊B12號泡）
各收貨人即來辦理船邊提貨手續，否則將貨存倉，其金銀及風火水險等一切費用概歸各收貨人負責
捷成洋行華人船務部啓
電話：44636-44637
順昌航業有限公司啓

司公船郵華渣
一八壹壹四二：話電廈大行子太
四七六式五八話電六五四四五四四五四
一七〇三四四四話電二拾八中環干諾道
處理經人華厚
士打芬蘭　十七日到　廿日開行往：倫敦、鹿特丹、阿姆斯特丹、巴黎、馬賽、倫敦、利物浦
STRAAT FRANKLIN　十二月廿日到　廿日開行往：四日市、名古屋、神戶、門司、橫濱
芝達連加　廿一日到　廿三日開行往：石叻、巴生港、南非洲、南美洲各埠
TJITJALENGKA
士打富蘭美　十二月廿六日由羅省金山開行　元月十二日抵港
STRAAT FUTAMI　十二月廿六日由羅省金山開行　元月十二日抵港
士打多利士　元月十四日到　廿六日開行往：倫敦、鹿特丹、阿姆斯特丹、巴黎、馬賽、倫敦、利物浦
STRAAT TORRES　元月十一日到　十三日開行往：倫敦、鹿特丹、阿姆斯特丹、巴黎、馬賽、倫敦、利物浦
芝萬捷　元月十四日到　廿八日開行往：曼谷、巴達維亞、丁加蘭、泗水、巴厘、達拉斯、馬拉、比拉。
TJIBANTJET
士打賓加　元月十三日到　廿日開行往：布利斯班、雪梨、墨爾本、南非洲、南美洲各埠。
TJIWANGI　元月十七日到　廿日開行往：布利斯班、雪梨、墨爾本、南非洲、南美洲各埠。
STRAAT BANKA　元月廿日到　廿

17 DEC 1967
CITY HALL

香港瞭望

嚴寒天氣

香港天氣有時會出現暴冷與暴熱現象，但暴冷暴熱只成爲趣談，如果不正常天氣出現於雨量，那麼就非同小可，絕不輕鬆了。

·金谷鈴·

在深海小輪上遇見朋友，大多數人互問一句：「過海呼」作爲見面的招呼，其實何等無聊，在小輪上如果不是過海又是什麼？眞是多此一問。不過，人們雖然明知道一問眞是多餘，但還是習慣地照問如儀，無他，朋友感然撥見，一時想不到話題，這一問，總算打過招呼了。

在小輪上是如此，在路上，人們總是招話題轉向於天氣，因此，「今天天氣哈哈哈」，成爲了最流行的應酬語，也許，每一個人都會知道「今天天氣哈哈哈」是何等缺乏內容，不會過隱，但是，除了如此之外，還有什麼更合用更普遍的句子呢？

最冷的紀錄

但話氣，當然不再是「哈哈哈」作爲應酬，而得問來哈哈，當我們是百分之百眞的關懷過上天氣了。好像這日早已設，在數十年前，每逢桑馬那一天，中外仕女紛紛到場賽看桑馬，衣香鬢影，裙屐如雲，盛況。但在平時，跑馬地附近一片寂冷，洋房不像今天這樣密集，人口也不像今天這樣多

縮年去較量訂會穗
俏緊告突材藥升挾紛價貨現
亦價批，配復縱貨缺對構機銷統料
將高提

（特訊）廣州交易會結束後，本港藥材亦突告俏，由於港商在交易會訂購藥材比去年同期顯著減少，估計訂購數量雖及去年同期三成左右，且因部份品種幫時未有運來，故港市現貨價格乘時挾升，漲勢也很銳。

據藥材商透露：今回港商在廣州交易會訂購藥材張數減少，大約比去年同期減少百分之七十，同時交易會結束前，很多藥材雖有陪價掛出，但仍未有批售，故此交易會結束後，港市價格紛紛上漲，預料今後絲銷機構對於目前缺供的藥材即使恢復有配售，批價亦將提高。

昨日港市很多銀大陸藥材張勢凌厲，二等巴戟每担二〇、〇〇〇元，三等巴戟每担一八、〇〇〇元，一等山銀花每担一、六〇〇元，龍鱗蠟花每担二八、〇〇〇元，川蠟蠟花每担一八、〇〇〇元，特級晶黨每担七、一〇〇元，正防黨每担四、〇〇〇元，野黨每担三、〇〇〇元，細杜仲每担一四、八〇〇元及一五、〇〇〇元，一等淞川貝每担一〇、六〇〇元，透底當歸每担三、一〇〇元，三等毫芍每担一、四五〇元，四等毫芍每担一、〇〇〇元，金蟬花每担一三、〇〇〇元，蛇肉每担一二、〇〇〇元，一等天生尤每担二、四〇〇元，一等浙尤每担二、〇五〇元，統庄浙尤每担二、〇〇〇元，樂外西級甘草每担三〇元，丙級甘草每担三四〇元。

英鎊續縮買盤轉多
K金市昨日標升
加息頂權最高價成二九九・五
美電亦漲收市扳成六一一・五

（特訊）九四五K金市，昨日（十六）因英鎊續縮及好友力吸，而呈上升，收市二九九，準鈔準電，昨以二九六開出頭盤，算是全天之最低價，後呈上扳，最高二九九・五，息價擴加五角，九後成二九八・五，收市為二九九。

場上現金沒有交收，開下交收有數千噸公價三〇〇，九九補水一四，全日波幅三・五，收市較開市淨升三・〇。

美鈔開市六〇八・二五，亦為全天之最低價，後呈上扳，成六〇九・五，最高六〇九・五，收市六〇九。

美電開市六一一・五，後成六一一・五，後成六一〇，收市六一〇。

（特訊）九四五K金市，昨日（十六）因英鎊續縮及好友力吸，而呈上升，收市二九九，準鈔準電，亦報上扳，準鈔收市六〇九，準電收市六一一・五。

美電開市六〇九・九四，後成六一一・五，後成六一〇，收市六一〇。

週末婚姻多筵
俏猪種燒元五升扳
猪市成四千六百頭

（特訊）滬去三週，日本水泥運到轉多，由於種築商需銷力弱，導致價格下跌。

昨日猪市，交投大勢牛皮，全日成出數目四千六百九十六頭，大猪大盆價格持定。滬外新貨無到，由大陸新界二線供應。大陸成四千二百廿頭，係江湖北浙北湖南江門北海梧州肇慶等地運來，最高價一百九十三元，一百八十五元，一百八十元，最低一百七十五元，一百七十元，新界成四百七十六頭，其中大猪二百廿七頭，一百九十八元，一百九十五元，一百六十五元，一百六十元，做二百元，一百九十元，一百八十元，一百八十元，一百七十元，二百廿元。

燒猪種類比較平時增加，其中加拿大豬亦用燒猪，需求加，售價亦漲。

（特訊）冷鋒排倒（十六）昨日又值週末假期，婚嫁等酒宋，市有長好影响的。十一月美國失業的人數，由上一個月的佔全部就業人數百分之四點三，劇增至百分之五點五而已。這消息，無疑是對市有長好影响的。

退減轉近供來圍外
醒回疲久泥水元四升扳噸每
象供到貨新無內週
關十九出越能可格價部局

下旬至本月上半月運到，曾造成急水雖滑，船邊交收每噸最低價曾跌至八十元。可是日本水泥本週內未有新貨運到，故陸水泥來途未能接續，台灣水泥雖有運來，每批數量不過二、三百噸，於是日本水泥船邊交收價格突告回升，每噸升回八十八元，比最低回升四元。

在本月中旬間，日本水泥尚未有大量運到時，價格曾告上升，船邊交收每噸最高曾以一百元沽出，可是到了去月下旬，日本水泥陸續運到大批，於是日本水泥價格開始回升，倘運到最高相差十六元。現在日本水泥價格開始回升，倘若今後一週內大陸水泥仍未有充場，日本水泥每噸可能最出十九元的價位。

週需多
俏猪種燒元五升扳
猪市成四千六百頭

（特訊）滬去三週，日本水泥運到轉多，由於種築商需銷力弱，導致價格下跌。

昨日猪市，交投大勢牛皮，全日成出數目四千六百九十六頭，大猪大盆價格持定。滬外新貨無到，由大陸新界二線供應。大陸成四千二百廿頭，係江湖北浙北湖南江門北海梧州肇慶等地運來，最高價一百九十三元，一百八十五元，一百八十元，最低一百七十五元，一百七十元，新界成四百七十六頭，其中大猪二百廿七頭，一百九十八元，一百九十五元，一百六十五元，一百六十元，做二百元，一百九十元，一百八十元。燒種二百四十元，二百廿五元，二百廿元。

食糖市交投疏落
東德幼砂價稍軟
國際原糖期現俱見提高

（特訊）昨日（十六）倘餘二十噸由入口商沽出，倉內交收每担十噸沽出，碼頭交收每担十噸沽出，每担仍為廿九元五角，因倉略為沽低。

南非洲幼砂，（十六）日收市價，紐約國際原糖前（十六）砂糖市交投仍少，東德幼砂價格成廿五元四角，其他砂糖價仍期減得四天，故價格略為沽低。

（特訊）（十六）日紐約股市，因美國得投資公司香港分行採悉，最近一週間紐約股市表現如下：

十二月十一日至十二月十五日一週紐約股市，它在上週下跌表現尚算不俗，即上週三天是漲，週二及週五。

茲將杜瓊斯工業股平均指數五個交易天的走勢列下，以供分細小，但已使市場人士感到滿意。

若以杜瓊斯工業股平均指數來作代表，則五個交易天當中，有兩天上昇，另三天是下跌，上昇的兩天是週三及週四，下跌的週一、週二及週五。

本週傳入股市的消息，若干是具有刺激性的，例如聯合備濟銀行全國協會的主席費銀行全國協會估計，如果加稅成為事實的話，則一九六八年美國經濟的發展率，將達百分之八・一九六七年的經濟發展數字，約為百分之五點五而已。這消息，無疑是對股市有長好影响的。

十一月美國失業的人數，由上一個月的佔全部就業人數百分之四點三，劇增至百分之五點五，並且使比率回降至和一九六五年敏後期間的水平差不多。

鋼鐵汽車公司話，這使上兩個月的失業人數增加趨勢終止，並且使比率回降至和一九六五年敏後期間的水平差不多。

上述這些，都是利好的消息。

杜瓊斯工業股平均指數，全週總計，一九六八年歲車的銷售，將達九百三十萬輛，這比一九六六年和一九六七年的數字比較，都有所增加。

紐約股市反覆
鐵路表現較佳
成交一一五三萬股

（特訊）美國的股票攻盤價格，曾增加成交股數一千一百五十三萬股。

紐約股票（十二月十四日）

週一	八二點〇五	下跌五點二〇	八七・二五	六二・二五	五三・二五
週二	八二點三〇	下跌點〇七五	八七・二五	六二・二五	五三・二五
週三	八二點三四	上昇一點一〇四	八七・五〇	六二・五〇	五三・六二五
週四	八三點四四	上昇點一〇	八七・五〇	六二・五〇	五三・五〇
週五	八八〇點六一	下跌二點八三	八七・五〇	六二・五〇	五三・五〇

由上週末以至本週初，股市幾過溫幾天的市場人士指出，和週四，杜瓊斯工業股平均指數雖然上昇的幅度很少，但大市倒算堅挺。這種表現的原因，是由於投資公司香港分行接總行報告資料，本報綜合消息報導如下：

全國總生產數字：估計，美國的成交股數一千一百五十三萬股。

（特訊）美國的股票攻盤價格，曾增加成交股數一千一百五十三萬股。

紐約股市一週述評
全週股市走勢近於牛皮
每天成交均逾一千萬股

（特訊）（十六）日紐約股市，因美國得投資公司香港分行採悉，最近一週間紐約股市表現如下：

十二月十一日至十二月十五日一週紐約股市，它在上週下跌表現尚算不俗，即上週三天是漲，週二及週五。

茲將杜瓊斯工業股平均指數五個交易天的走勢列下，以供分細小，但已使市場人士感到滿意。

若以杜瓊斯工業股平均指數來作代表，則五個交易天當中，有兩天上昇，另三天是下跌，上昇的兩天是週三及週四，下跌的週一、

17 DEC 1967
CITY HALL

今樂府

香港電台

六時三十分，報時，時代曲，浪花歌（柔聲），農家忙（于飛、楊光），喜收，田家樂（楊光），寄薇頌（崔萍）。

七時，報時，粵曲新聞簡報，時代曲，風雨飄（崔花歌（郁自英），翻線姑娘（于飛），泥娃娃，紅花襯上插（于飛），美人魚，採珠郎（靜婷），十五分，天氣報告，餘音轉播倫敦粵語新聞，十五分，天氣報告，三十分，音樂，五十六分，天氣報告及漁民天氣預告。

八時，粵語新聞，香港海員特別報告，一週來漫談，三十分，音樂，「農民一週」，四十五分，音樂，五十六分，天氣報告及漁民天氣預告。

九時，粵語新聞簡報，十分，每日公衆活動及特別報告，十五分，粵曲，情俠關坡宮（林黛聽、吳君麗、李香琴），五十分，「中央市場餸菜價格概況報導」，五十八分，天氣報告。

九時，國語新聞，特別報告，十分，潮語新聞，特別報告，二十分，姚莉之歌，爲什麼不敢愛我，船離曲，心理只有你，三十分，美麗的音响「汪西三學生小提琴演奏會」，音樂。

十時，粵曲，彩鳳迎春（鍾翠山、李寶瑩、曾寶飛、鄧碧紅），五十八分，天氣報告。

十一時，粵語新聞簡報，轉播香港堅道天主堂主日彌撒。

十二時，報時，「今晚馬頭角本地及外來生牛及生豬批發價格報導」，歐西流行曲及時代曲點唱，三十分，漁民天氣預告。

一時，報時，潮曲，春香傳之愛歌及別歌（范瀚聲、陳璧英、陳玉），十五分，粵語新聞，特別報告，二十八分，天氣報告，三十分，時代曲，音樂之聲（巫美玲），陳愛明、李秋雲、盤宇），朱蒂我要提醒你，我要跟當他（莊雪芳），我心中有個你（黛萍），自鳴帝情，你過來（張露），年輕的愛侶（男女對唱），那一日再見你，輕輕的一吻（潘翁瓊）。

二時，國語新聞，特別報告，十分，京曲，陰三霄（李宗義、趙文奎），碎琪記（程秋秋），三十分，粵曲，西施（冼劍麗、江平）。

三時，粵語新聞簡報，工展會播音室節目，「我爲你讀唱」，「時代曲及歐西歌曲」，四十五分，天氣報告，轉播大球場足球賽「捷克隊對香港隊」。

四時四十五分，京曲，蔡塔（梅葆玫），描寫上路（金素愛、周信芳），五十五分，香港漁市場餸魚批發市情報告，五十八分，天氣報告。

六時，報時，粵語新聞簡報，香港海員特別報告，五分，工展新聞，十分，國語新聞簡報，特別報告，十三分，潮語新聞簡報，特別報告，二十分，客語新聞簡報，特別報告，二十七分，特別報告及音樂小曲，三十分，「失明者園地」。

七時，「宗教節目」，三十分，「時事實錄」，五十八分，天氣報告。

八時，報時，亞洲及本港新聞報告，音樂，十分，「夜夜此時聽」，四十五分，轉播倫敦粵語新聞，五十九分，漁民天氣預告。

九時，工展會播音室節目「鍾麟鳳猜謎會」，三十分，「遊園」，十分，粵曲，胡不歸哭墳（新馬師曾），雙星「酷遇（崔妙芝），風塵三俠（天蓮、冼劍麗）。

十時，報時，本港及鄰近地區新聞報道，天氣報告，日罕聽座，三十分，時代曲，雨中舞（樊穗），追（霜華），我和你（鳳鳳），離上「朵玫瑰花（霜華），昨夜又春風（李芷玲），愛情的小笛（雪華），吻「吻（李芷玲），愛的幻影（雪華）。

十時，報時，粵曲，「把存忠劍（新馬師曾、鄭佩寶、新鳳俠饒），光揚皇夜枕有愛（呂奇），森林之歌鋼（呂奇、蕭湘），明日節目報告，十五分，神仙故事「八仙賀壽」，四十五分，國樂，（完）。

十一時，報時，轉播香港電台新聞報道，報道東南亞各地天氣情況，歐西時代曲，「江玲之歌」，我如何是好，音樂之聲，我相信，赤鯉的愛，十五分，視音視婚節目，三十分，樂曲之愛，十五分，視音視聲，我相信，赤鯉的愛，十五分，視音視婚節目，三十分，樂曲，音樂美人（任劍輝、芳艷芬），龍鳳樹前鴛鴦淚（梁無相）。

十二時，報時，港九時事特輯，三十分，日月光照餘之。

一時十五分，轉播香港電台新聞報道，報道東南亞各地天氣情況，一時十五分，轉播香港電台新聞簡報，婚節目，三十分，樂曲，辣手大王（梁醒波、鄧碧雲），梅妃怨（冼劍麗）。

九時，報時，本港及鄰近地區新聞報道，百花亭謎劍（吳君麗），扒港九時事。

十時，報時，轉播香港電台新聞簡報，少婦日記，三十分，「大刺客」。

十一時，報時，天氣報告，粵曲，辣手硝花（李麗璇、冼劍麗），十五分，轉播香港電台新聞簡報。

十二時，天氣報告。（完）

商業一台

六時，時代曲，愛情的魔力（姚莉），花非花（顧媚、黃飛然），戲安娜（眼歌），配對成雙（羅娜），新對花（周璇、嚴華），去年今朝（姚莉），心隱（顧媚），甜甜蜜蜜（張露），西（羅娜）。

七時，轉播香港電台新聞簡報，清晨音樂，十分，天氣報告，冊分，天氣預測，時代曲，一對小鴛鴦（劉韻、江宏），臉見甜如糖（崔萍），人間（顧媚）。

八時，轉播香港電台新聞報道，十分，天氣預測，漁民天氣報告，十五分，蕭節目，廿五分，天氣預測，歐西音樂，四十五分，天氣預測，歐西音樂。

九時，報告本港及鄰近地區新聞，天氣報告，時代曲，回想曲（霜華），寒雨（崔萍），旗袍的誘惑（江燕山），淚流的雨中（潘秀琼），奉獻恩（霜華），意龍忘（崔萍），風度翩翩（江燕山），心裡太虛空（潘秀琼），冊分，觀者交摘，亞柏爾大媽。

十時，粵曲，傾國名花（譚炳文、李寶瑩），唐伯貓探秋香（鄭君綿、鄭佩寶），帝女花之雪中燕（白雪仙）。

十一時，轉播香港電台新聞簡報道，天氣報告，時代曲，給我一個吻（靜婷），遊龍恰恰（江玲），小蘇貓（郁自英），十想吻不想（靜婷），我愛他（江玲），十五分，報道東南亞各地天氣情況，跳舞粵曲，笑臉秋香（鍾翠山、崔妙芝、麥秋優），冊分，設計短婚（白艷紅、新麥炳樂），冊分，康樂園地。

十二時三十分，時代曲點唱節目。

一時十五分，轉播香港電台新聞報道，港九時事特輯，天氣報告。

二時，報道東南亞各地天氣情況，粵曲，杜十娘（黃千歲、白雪仙），風雪訪情懷（何非凡、梁小梨），冊分，劉曉鐘求。

三時，轉播香港電台新聞報道，音樂，瑤台燕，十分，恰情小梨，四十分，「香港代表隊對捷克」足球。

四時四十分，（換狗滑息），時代曲，今夜太神秘（姚莉），最鍾愛（鍾翠山），麥秋優（逸敏），藍色的探戈（張露），唱不完的歌（姚莉），思戀（逸敏）。

五時，（狗聲滑稽息），粵語流行曲，好春年（陳寶珠），歌樂春宴（苗嘉麗），採花（鳳芳芳），情芳餘（甲芳玲、呂奇），莫悲相思債（陳寶珠），心中有了愛（呂奇），森林之歌鋼（呂奇、蕭湘），明日節目報告，十五分，神仙故事「八仙賀壽」，四十五分，國樂，（完）。

七時，進行曲，粵二分，音樂，節目報告，三十分，國樂，（天氣報告）。

八時，粵語新聞，十五分，邊疆戰士，四十五分，平安是福「胆結石」。

九時，教育「國」，十五分，口腔音樂，三十分，英語會話。

十時，朗誦藝術「元　內遺恨懷」，三十分，故事「滴血記」。

十一時，時代曲，三十分，一週股市綜合評述。

十二時，粵劇「三喜同登」「肥帥仙與稻草人」。

一時十五分，粵語新聞，（天氣報告），三十分，初級日語會話（五十）。

二時，時代曲，（完）。

麗的教育

麗的銀台

六時二十八分，進行曲，三十分，轉播港台：特別報告及粵語新聞，時代曲。

七時零五分，音樂，天氣預測，節目報告，十五分，英語進階，三十分，時代曲，五十分，馬場日記。

八時，新聞報導，天氣報告，節目報告，十五分，今日事，二十分，朝話「潮儲職樂的智能」，三十分，粵曲點唱。

九時三十分，街市行情，三十五分，廣樂音樂，四十五分，粵語流行曲。

十時，香港人「交通安全」，十五分，時代曲，三十分，青春樂。

十一時，轉播港台：粵語新聞簡報，三十分，故事「天劍絕刀」。

十二時，新聞報導，十分，喜事重重，節目報告，天氣報告，三十分，廣播劇「號稱伴侶」。

一時十五分，轉播港台，粵語新聞及特別報告，二十五分，音樂，三十分，中國相學，（電影節目報告）。

二時，電影故事「血染鐵蹄草」，三十分，時代曲點唱。

三時，轉播港台：粵語新聞簡報，零五分，人海萬花筒「車底驚魂」，三十五分，喜事重重，金合節目報告，四十五分，轉播足球賽「捷克沙非隊對香港代表隊」。

四時四十五分，戲劇交選「伊文淺講話」。

五時十五分，兒童歌曲，三十分，俠隱故事「虎爪王馬飛龍」。

六時，轉播港台，粵語新聞簡報，零三分，聽衆樂園，三十三分，短篇廣播劇「輪水」，（晚節目報告）。

七時零三分，時代曲，十五分，粵曲，三十分，轉播港台，時事實錄，（各場賽狗滑息）。

八時，新聞報導，天氣報告，教育合明日節目報告，十分，馬場日記，二十分，時代曲，三十分，小說「姊妹情」。

九時十五分，社團樂曲演唱。

十時四十五分，時代曲。

十一時，新聞報導，天氣預測，體育報告，音樂，十分，天氣報告，五十七分，時代曲，浪跡天涯，爲愛愛不想尋找愛（張伊愛），相見恨晚，一笑留情（曾綺萍），五十七分，天氣報告及漁民天氣預告，粵語新聞簡報，（完）。

商業一台

六時三十分，清晨音樂。

七時，轉播香港電台新聞簡報，天氣報告，音樂，冊分，天氣預測，時代曲，有，我沒有他（姚莉），明日歌（黃飛然），四十五分，粵曲，蝴蝶夫人（馬師曾、紅線女）。

八時，轉播香港電台新聞報道，天氣預測，十分，粵曲，胡不歸哭墳（新馬師曾），雙星「酷遇（崔妙芝），風塵三俠（天蓮、冼劍麗）。

九時，報時，本港及鄰近地區新聞報道，天氣報告，日罕聽座，三十分，時代曲，雨中舞（樊穗），追（霜華），我和你（鳳鳳），離上「朵玫瑰花（霜華），昨夜又春風（李芷玲），愛情的小笛（雪華），吻「吻（李芷玲），愛的幻影（雪華）。

十時，報時，粵曲，「把存忠劍（新馬師曾、鄭佩寶、新鳳俠饒），光揚皇夜枕有愛（呂奇），森林之歌鋼（呂奇、蕭湘），明日節目報告，十五分，神仙故事「八仙賀壽」，四十五分，國樂，（完）。

麗的電視

七時，進行曲，零二分，音樂，節目報告，三十分，國樂，（天氣報告）。

八時，粵語新聞，十五分，邊疆戰士，四十五分，平安是福「胆結石」。

九時，教育「國」，十五分，口腔音樂，三十分，英語會話。

十時，朗誦藝術「元　內遺恨懷」，三十分，故事「滴血記」。

十一時，時代曲，三十分，一週股市綜合評述。

十二時，粵劇「三喜同登」「肥帥仙與稻草人」。

一時十五分，粵語新聞，（天氣報告），三十分，初級日語會話（五十）。

二時，時代曲，（完）。

麗的電視

二時三十分，節目報告，三十二分，三優卡通片，五十分，特選西片「綠野遺雄」。

四時二十分，節目介紹，二十五分，高脚七與矮多瓜，五十五分，家庭烹飪。

五時二十五分，快樂生辰，五十五分，新聞摘要。

六時，編輯人「宋路霧迷」，三十分，麗的音樂會。

七時，世界新聞及天氣報告，三十分，粵語片「鳳凰山雙虎門」呂瑤帆主演。

九時十五分，香港一週，三十分，武士道片集「黑名單」。

十時，足球比賽。

十一時，最後新聞及天氣報告，（完）。

無線電視

一時，日本片。

五時，聽衆節目。

六時，英語教學，十五分，教授各門手工技，三十分，「地球比賽」。

七時三十分，新聞及天氣報導。

八時，三十分，「街頭陷阱」，三十分，「迴環死亡艇」。

九時，「太平山下鄉劇」，三十分，「友情溫暖」。

十時三十分，新聞及天氣報導。

十一時，愛情王國。

沉醉春宵

（血染鐵蹄摩押曲一）

蕭芳芳唱
潘燁撰

（一）妙舞清歌眞寫意，沉醉春宵多美事，紅燒粉色相迷映，全是藝影脂香，珠光寶氣，熱鬧拾，有關情話，一雙一對，活潑熱情，陶然共舞多采多姿，妙舞清歌眞寫意，沉醉春宵多美事，行樂應該要及時，閑負了好春光，桃花不智，怡。

（二）多嬌千金女，偶後瀟洒風雅士，同在一起投得道，合下對酒當歌，快樂融，（三）舞姿俏妙，歌聲綺麗，士女在場，人人亦覺心中歡喜，妙舞清歌眞寫意，沉醉春宵多美事，紅燒粉光相迷映，良夜對酒當歌，快樂融智怡。

等待

（押曲二）

蕭芳芳唱
潘燁撰

（一）桃杏已趁春雷再開，我千經趁春曖回來，知心人，終於從月也未復返，望眼將穿，莫辜痴心朝晚空等待，恨滿胸，淚滿腮，背春等閑渡，孤衾綉枕寂，相思添煩惱，可惜拋不開，背春等閑渡，孤衾綉枕寂，桃杏已趁春雷再開，太息不見心愛回來！

（二）不知道，何時那日再復與聚首，春戀相思，料不到反道相思所……結，沉迷在海空情等，……待（FINE）。

蕭芳芳

永樂紅裙
放映時間十三點半
九點半七點半正
片名：大狂風
主演：樓林、妮妮、黎明
公餘片七張
明天彩色神槍手
天涯無尽
獨行俠
東寶出品超級特技海陸決鬥神奇銀片
伊士曼七彩東寶綜合體
海陸空三大怪大決鬥
南國佳人　三點衣裳
怪獸之王
EBIRA HORROR OF THE DEEP
英俊小生　寶田明
青春艷星　水野久美
主演
注意映期地點
黃金十點半「武俠」12點半「神火」○一「京華」十點半「南海」「甜蜜蜜的姑娘」12點半「七金剛」
黃金十點半「武俠」12點半「神火」○一「京華」十點半「南海」「甜蜜蜜的姑娘」12點半「七金剛」
黃金十點半「武俠」12點半「神火」○一「京華」十點半「南海」「甜蜜蜜的姑娘」12點半「七金剛」
早場：
鄧十點半「飛賊金絲貓」
黃金十點半「武俠」12點半「神火」○一「京華」十點半「南海」「甜蜜蜜的姑娘」12點半「七金剛」
丁紅　喬莊
張翼　羅烈
楊志雄　馬海倫
除暴安良
大快人心
全國名聞
俠義事蹟
無多
映期
內片定期
黃金　京華　樂都　眞光
依然旺場
邵氏七彩俠義巨片
KING CAT
獅王飛虎
至之睇抵・宜咸少老
導演　徐增宏　監製　邵逸夫
SHAW SCOPE
眞光
邵氏七彩武俠巨片
七俠五義
今天十二點半早場
旺財嫂
今天十二點半早場
連環特務戰
下期邵氏七彩巨片
瑣連
太平
即日早場
七彩三十點半
獅子與我
主演・比路利壯
七彩日明
士生風
俏流
護醫
第加保狄
今天十點半早場
金球同時抽出一九六七年聖誕特別貢獻
李莉　蔡波
伊莎　白泰
雅歷堅尼斯
彼得烏斯汀諾夫
陣容最強
聲勢最大
悲壯激昂
緊張刺激
壓倒一切
四大天王盛會！
革命三傑
The New Of The Comedians
聖誕獻禮
利舞台樂宮
七彩巨製
大場面
東樂　麗都
聖誕聯綫
第一炮！
特藝綜合體
豐閱銀幕
特藝七彩
WHY GO ON KILLING?
主演：桃華　蓮絲　伊芙　安東尼　史蒂芬
麗都。麗華　後天重映
揚威國際世界名片
羅生門
黑澤明　導演名作
三船敏郎　京町子　領銜主演
七巧風流
Women Seven
香艷巨片
皇后麗聲皇都
聖誕節大貢獻
主演　莎莉麥蓮
全部七彩
東京
東方
百樂門
金冠
今天五場
早請禮拜
滿狂
巨俠激戰公比哥
片情烈爭司亞倫
里夫　奧比瑪　奧比圖得
莎莉　妮坦葛沙
將軍　瘋狂
七特彩藝
文中上片
"The Night of the Generals."
今天五場
早請禮拜
滿連
今天五場
映仍
士山佐治
吉寶羅珍
姐烈露娜
連尤納伯
文中上片
妃所門貴王羅
SOLOMON and SHEBA
七彩特映
最香艷的貴妃
最慘烈的古代戰爭場面！
王弟，門深！安人，入外！王弟，操同
兄殺王劍宮　排計美寇族　位爭兄戈室
今天五場
早請禮拜
今天五場
雙重諜間
TRIPLE CROSS
彩七羅瑰部全
記生逃里萬
你是就人愛的我
七巧俠五義
七彩麗芳
今天五場
早請禮拜
孫悟空大鬧天宮
七彩麗芳
仙大八

華僑日報經濟小廣告

本報經加聘對商業服務，在本報「工人世界」版增闢小廣告欄，歡迎各樣僱員工友刊登有關「尋職」、「聘請」、「出售」、「出租」、「買賣」、「借貸」、「徵求」、「旅遊」、「招生」、「聘請」、「徵求」，如超過一行（每行四十字），則按每段位（大字四個細字四十）計算，每段收費元，不超過四段位限，每期照計（不折不扣上期收費）。每日下午六時前惠稿。

大字四個 細字四十 每天二元（每段篇幅至多可刊四段位）

賜洽處：㊀㊁中環皇后大道中一〇六華僑銀行二樓㊂九龍區旺角街市街一〇〇號

費用廉 收效大

本報為各界服務起見，特設經濟小廣告欄，分門別類，集中刊出，各界如有「房屋租讓」、「聘請職員」、「物業職位」、「介紹職業」、「物件出售」、「尋求伴侶」、「尋覓舊物」、「代銷通訊」，在此欄刊登廣告一段，見效非常迅速，且價廉平常，度告為廣，每段大字四個，細字四十個，一天兩元，三天六元，但須上期繳費，方能刊登。此欄廣告，盛行於西歐各國，本報設有信箱以備刊登廣告者通訊，凡不欲將姓名住址宣佈者，可聲明將答覆函件寄來本報信箱，然後轉寄廣告收條到收信件可也。

聘請

聘女助護
港區將軍澳醫院聘請護士，年齡廿歲至三十歲，工作上午七時至下午七時，星期日休假，電話[illegible]

聘請醫生
[illegible]

美國 加國 大英 拿國
高薪聘請[illegible]

聘請管倉員
某大糧行聘請管倉員，[illegible]

聘圖書館員
[illegible]

聘請會計
[illegible]

聘請職員
[illegible]

招請看護
[illegible]

聘請教師
[illegible]

聘請文員
[illegible]

聘請美髮師
[illegible]

聘請助護
[illegible]

津貼教員
[illegible]

誠聘職員
[illegible]

聘請女教師
[illegible]

註冊接生
[illegible]

金飾舖
[illegible]

歸僑優職
[illegible]

請男女職員
[illegible]

聘女文員
[illegible]

電視見習
[illegible]

監舍請聘
[illegible]

徵求

招生
香港商科語言書院
立案
英文拼音。日文。德文。信扎
英語會話。法文。國語。簿記
西班牙文。打字。珠算。文法
旺角彌敦道607號新興大厦三樓（大人公司對面）
TOEFL班 數理化補習班 出入口文員班 廣告學徒餘班

專科
國際語文研習所
冊餘歐美中日教師教
英德日法國語
世代翻各國文件
銅鑼灣業華戲院樓上606 電話768904

鈎織芸士
香港道拾壹禮頓道七二號
三樓電話1102室電話665421
昌興大厦九龍彌敦道七二號
九龍單學花樣

蔣
初學深造或者者

冷凝膠
[illegible]

健康托兒
[illegible]

醫生 護士 專科 英語
[illegible]

授琴
[illegible]

風琴手
[illegible]

法文
[illegible]

畫
[illegible]

教授鋼琴
[illegible]

孔教三樂學校
政府津貼
招春季各級插班生
校址：九龍柯士甸道地下
3C12B7A巴士直達
報名：即日開始簡章備索

聶克授舞
[illegible]

郭彬授舞
[illegible]

國畫 蟲魚鳥獸
立案・香港商科語言書院・電話858440・由國畫大師張大千得意門生王文卓教授授課
人物 山水 花卉
九龍旺角彌敦道607號新興大厦三樓（大人公司對面）

專改電視
[illegible]

誠徵男友
[illegible]

海外留學服務社主辦專修班 TOEFL
九龍當打老道31號翠園九樓4室星期日1，3，5晚及下午班歡迎索取章程K882877

徵求
[illegible]

租賃（香港）
[illegible]

瑞生隆五金行 永源花井 永久得利 科學字號
[illegible]

影印
[illegible]

專執漏水
[illegible]

誠徵女友
[illegible]

界世醫驅・警守德重・務服姻婚一唯洲亞
司公服務姻婚美善眞
[illegible]

徵求舊書
[illegible]

塑膠招牌
[illegible]

影印
[illegible]

贈醫贈藥
[illegible]

積善藥廠
[illegible]

租賃

銀行大厦寫字樓租賃
[illegible]

招租
[illegible]

旺租舖
[illegible]

寫字樓招租
[illegible]

廉價租售
[illegible]

向南樓租
[illegible]

高尚洋房
[illegible]

新禧大樓
[illegible]

旺舖廉租
[illegible]

全層廉租
[illegible]

半山28百
[illegible]

花園洋房
[illegible]

獵影
[illegible]

勤積算
[illegible]

精算學
[illegible]

招生
[illegible]

航海三副
[illegible]

狗貓
[illegible]

五元修理
[illegible]

理眼出口
[illegible]

工程人材
[illegible]

港大理科
[illegible]

經驗補習
[illegible]

經驗補習
[illegible]

F6補習
[illegible]

升中補數
[illegible]

英數化學
[illegible]

學生補習
[illegible]

古氏獸醫出診
[illegible]

狗貓病百
[illegible]

無痛剋狗貓
[illegible]

無血
[illegible]

招生
[illegible]

吳錦東
[illegible]

狗貓百病
[illegible]

專科士
[illegible]

專科
[illegible]

鈎織
[illegible]

冷凝膠
[illegible]

健康托兒
[illegible]

醫生 護士 專科 英語
[illegible]

授琴
[illegible]

國畫 蟲魚鳥獸
[illegible]

聶克授舞
[illegible]

郭彬授舞
[illegible]

孔教三樂學校
[illegible]

法文
[illegible]

畫
[illegible]

教授鋼琴
[illegible]

風琴手
[illegible]

專改電視
[illegible]

誠徵男友
[illegible]

海外留學服務社主辦專修班 TOEFL
[illegible]

徵求
[illegible]

租賃（香港）
[illegible]

瑞生隆五金行 永源花井 永久得利 科學字號
[illegible]

影印
[illegible]

專執漏水
[illegible]

誠徵女友
[illegible]

界世醫驅・警守德重・務服姻婚一唯洲亞
司公服務姻婚美善眞
[illegible]

徵求舊書
[illegible]

塑膠招牌
[illegible]

影印
[illegible]

贈醫贈藥
[illegible]

積善藥廠
[illegible]

銀行大厦寫字樓租賃
[illegible]

招租
[illegible]

旺租舖
[illegible]

寫字樓招租
[illegible]

廉價租售
[illegible]

向南樓租
[illegible]

高尚洋房
[illegible]

新禧大樓
[illegible]

旺舖廉租
[illegible]

全層廉租
[illegible]

半山28百
[illegible]

花園洋房
[illegible]

獵影
[illegible]

勤積算
[illegible]

精算學
[illegible]

招生
[illegible]

航海三副
[illegible]

狗貓
[illegible]

五元修理
[illegible]

理眼出口
[illegible]

工程人材
[illegible]

港大理科
[illegible]

經驗補習
[illegible]

經驗補習
[illegible]

###

17 DEC 1967
CITY HALL

談馬經說馬祖馬

今年馬季已到中期

·迷馬·

每年馬季開始，無論大街小巷，男女老少，他們的談話，除了正經的話之外，便是他們談話的主要資料，無論在什麼地方，碰到什麼人，到處都聽到「馬經」。

我們現在談的，也是「馬經」不同彼這「馬經」不過是「人經」。人們常用「賭一馬當先」「萬馬奔騰」來比喻事物的飛速發展。除了馬之外，我們也很難找到其他更適合的動物來比喻了。

馬一直是人類親密而又忠實的朋友。從遙遠的古代，還沒有文字紀載的時候，牠就跟隨人類一起去生活，工作和鬥爭了。牠對人類社會的發展，實在是立了一分「汗馬功勞」的！今天人類社會雖然已經進入了太空時代，但是我們有不少的地方，仍然需要馬駕我們服務。牠和飛機、火車、汽車一樣，成爲人們重要的運輸工具，尤其是在交通不十分發展的地方，馬便是重要的運輸工具。經過良種繁育和訓練出來的馬，有的每一次能够拉十多噸重的東西，有的每一分鐘可以跑一公里遠。雖然比起機械動力來相差很遠，但是我們仍然需要牠幫忙。

人們形容那些粗心大意的人做「馬馬虎虎」，這個形容詞是無法吃到地上的草，牠食肉獸然無從吃起它的來源了。牠無法吃到地上的草，牠食肉獸然是一種很好的飼料。植物消化能力，因此馬的腸子比較短了。所以，馬和虎的身體是比較容易的，老虎的腸子就比較短了。那麼，我們可以看見，牛羊等內養了好幾個品種的鷄，這些鷄都混合飼養在鷄舍，鷄舍裏把食物放在鷄舍外，用樂器敲打各個音符。發出「1」音鷄，就飛快地跑出鷄舍啄食，敲打「3」音時，牠跑來啄食；敲打「5」音時，洛馬紅，就飛來啄食了；發出另一音響，就輪到九斤黃啄食。當一種品種的鷄沒有什麼反應，即使沒有食物分析的能力呢？不信的話，均可以試一試的。沒有樂器可以用的時候，我們這樣做便會聽出鷄舍內的雞隻就會飛快地跑來啄食，而其他的雞就毫無反應。

你信不信鷄雖對顯似的新激聲音具有起反應。

上幾個星期，我們談過「對牛彈琴」的話，好像牠們是懂得音樂似的。

離題遠些，鷄眞的懂得音樂嗎？當然鷄可以在一羣鷄中用配號把牠們分成幾個小組來試驗，這是一個很有趣的遊戲。

會聽音樂的鷄

一個有趣的動物遊戲

會出來等候而不會弄錯，好像牠們是懂得音樂似的。

敲竹棒、打鈴等其他聲音代替；沒有各種品種的鷄雖時，也可以在一羣鷄中用配號把牠們分成幾個小組來試驗，這是一個很有趣的遊戲。

考一考你的眼力

考考之間，有十點不同之處，如果你能在五分鐘內把這十點指出，便可證明你是一個目光敏銳的人了。

這兩幅有趣的漫畫，乍看之間，有十點不同之處，如果你能在五分鐘內把這十點指出，便可證明你是一個目光敏銳的人了。

神奇的海豚

何明

別小覷海豚那圓滑豬和愚笨的樣子，牠那狹大腦殼構造的設計與人類非常相似，故此海豚是一樣非常聰明的動物。一般動物學家正相信牠們彼此間有言語相通，在美國水族研究所特闢一個專門小組，研究海豚言語。據說目前發現有三十多句短語，是海豚通常用以直通訊息的語句。專家們利用這些單句向海豚指揮，居然頭頭是道。在海軍艦艇上有所謂「回聲測位儀」的裝備，這是一種非常複雜的儀器，利用聲波發射，以便測定海底的距離。中海底的目的物，以電子計算機計算回聲速度，以測定物體的距離。想不到海豚的身體結構也有這種設備，甚至該物體細小的程度，還遠在計算機之上。海豚竟能計算出它體積的大小，形狀和質地等。你說神奇不神奇？海豚在大海中游泳，除了還要計算，而海豚竟能計算出它體積的大小，形狀和質地等。你說神奇不神奇？海豚在大海中游泳，除了還要計算，而海豚竟能計算出它體積的大小，形狀和質地等。你說神奇不神奇？海豚在大海中游泳，除了還要

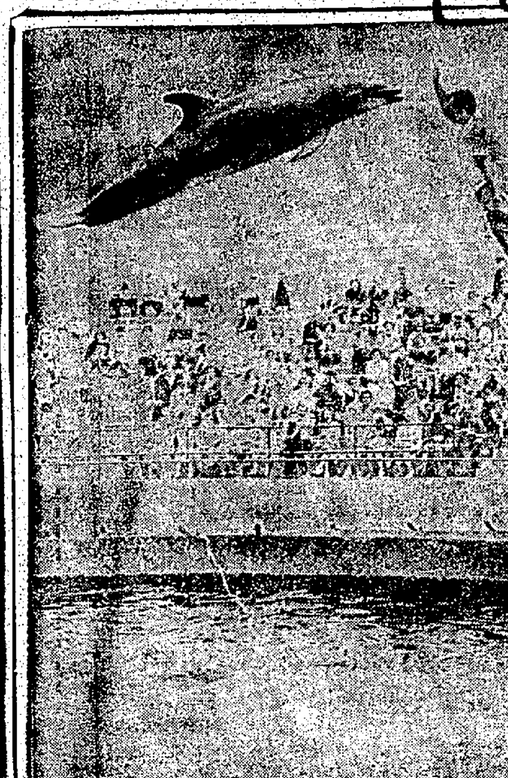

一天喝六斤水

志明

瑞雪兆豐年

雪人

寒天談雪

一種奇異的暖取法

冷取中熱

冬天來了，冷空氣不斷的襲擊本港，使本港的溫度不斷下降。人們的身上加了一層又一層的衣服。

華僑日晚報廣告信箱

下列信箱有信請來取收據

華僑日報

分類廣告（段）每一天四元　二天八元　三天十元

大字四個　細字四十

本報總社　本報中區分處　本報旺角辦事處　九龍代理佐敦道碼頭集益號

遺失聲明　遺失啓事　遺失聲明　遺失聲明　遺失聲明

東方·金冠·金門

港九三大娛樂之宮

結成第一流聯映綫

派拉蒙巨片作主力·兼精選歐美名片·名片十大批首·陣容名星·密切注意就映日期

派拉蒙王牌西部大製作

東方·金冠·金門 一九六八年元旦開始加入聯映

本月廿一日晚九時半廿二日正式聯映

聖誕巨獻！

盜大雄雌

！炮一第勢攻年八六九一司公藝七納華

麗快東華樂城 獻！節聖巨誕

主演領銜 蕙娜丹菲 星美第女 提比倫華 生英俊小

盜大雄雌

彩七藝特

一人史世 頁動最界 ！魄驚賊

如舍打 麻殺家 ！人刦

道義男 合志狠 ！同女

BONNIE AND CLYDE

華豪·華新·華國·聲新·聲樂宮·皇仙·華大·統總·麗華·都麗·樂仙·倫敦

倫敦·樂仙·都麗·華麗

續映 倫敦 今映 仙樂 請禮續兩 早拜映院

名七國片彩豪 猛片 恐怖 巨國五榮公東 獎際項獲司寶

赤子鬍

花江 新桃 怪談 幽靈

主演領銜 雷鎮 屋情 主演 西村晃 聯合主演 園令子 京子 香川 雄三 加山 瑞郎 船

！曲歌新 ！料笑新 ！材題新 打處到 餘紀破

榮譽作品 明澤 黑澤 演大師

觀獨影 美聲評 色圓雪 舞飛過

場專停實免備特華麗

正倫 場敦 殺生硬仙 死仇樂 藏古麗 寶堡都 鬼獨麗 門蘭蘭 早今 場天

華豪·華新

妙得脫！好得脫

場四華豪·場五華新

！眼饞都幕幕

撫慰 享受 最高 瞎的 們眼 男人

！燒發你到看

魂先未夜酒煙陣吹香風紅倫 ！銷看，綠紅！陣風，燈敦 受享佳最·坎心魂靈·福耳福眼

鬼谷魔華豪 鬼蕩鬼 華新 女陣兒陣·見陣 時十二半 通一卡 時十早西 一場院

樂東

鉅七時十加五樂 片彩半二開場聲 天二十第

作主演領銜 賀羅山拔 甘瑪那 朱連梅 美莎芝 ！三星大明星

！好讚報各港全

死一魂顛 亦咦君爲 甜餘邊蝴 ！香·蝶 男子 天下 無六百回 顏宮媚頭 色粉生 ！黛·笑 美第一人

黑金華國駐 俠槍 一聲新 曲 樂流逐桃亂 ·樓水花世 聲樂早今 場天

東城·快樂

巨恐動驚神七華 片怖魄心秘藝納 早請拜禮

聯合主演 蒙丹 依扶 角 奴烈 大俠傳奇 薛生 茜蒙 影女金皇 后角淚

！手兇是都能可物人場出

一殺室一 ！案情浴美 嫵

案花出兇 連都鬼魔 生血沒神 恐怖 後證屍艷 橫人車女 死先廂陳 離奇

擁務喜12 花勇博點 黨破特午 馬歌十快 佐洲點 田圍大午樂 星午十 女二 飲點 卡十 遇一 東·點城

樂東

殿西發百 片部行代 映選場四天今

！三一行 名俠獨 ！樂聲 作人 勒威察李 主導

龍槍俠獨 屠神行

慘緊勁越越害越越采越越 烈張！起殺！利打！精出

七特彩麗 ！刺激 ！熱辣

紅山雪染血 點十今晚

唱會大年青 點十今早

都皇·聲麗·后皇·宮樂·夢美利

皇都 麗聲 今明兩天 最後

熱諜星海

英後角生 蘭謝扶利 主領銜演

作 OUR MAN IN CASABLANCA

皇后 12加點早場 今五場天

慰偉愛七公電 劇大情彩司士

戀死生

Love Is A Many-Splendored Thing

合演 鎮珍·絲妮·花 威頓·廉荷

虎門 東京 一龍 一七 皇都 後天 戀生·死 麗聲 後天 淚痕 春夢 皇后 後天 影豆片

傳奇孤·烈城都 皇都 傳奇鐵壁·烈聲麗 戀生·死 皇后 早今 場天

彈大超又公開 ！英級一司克 映獻天今

主演 廉夫堅·士威尼 占薛·士尼 原綽「斑鬚龍人戰龍馬一號」

伊士曼七彩

荒唐千面俠

刀玉古光石宮劍俱救影焚艷 法巴黎場刦 指大俠甲黑，

無中法稽最國的荒大一盾華貫最命

歸午十女花二·街點 點今樂卡十遇一宮 絲下石午十·四榴七二少裙彩點 奇點今利遇小十鐘記憶一合

CITY HALL

17 DEC 1967
CITY HALL

最好的聖誕禮物

劉姐姐

上個星期日，小姪兒要我帶他上街上，給他買一份最好的聖誕禮物。

我們走到一間百貨公司，最初他想買一漂亮的西裝，後來又想買一輛電動火車，忽然他又覺得一列巨型的火車更可愛，在玩具部裏，他想買的東西實在太多了，他一時把心不定，結果什麼也沒買成。

晚上，回到家裏，他悶悶不樂，我還一份兒童週刊給他看，讓他解解悶兒，當他打開一看時，不禁大聲叫出來說：「姑姑，你看，申請表出來了！」

我說：「是的，你快些把它填好寄出吧！不然，你會錯過機會的。」

小姪兒再也不問了，他還忙把表填好，寫了一個回郵信封，預備明天把信寄給我。

小姪兒再問每人每人每人一份最好的聖誕禮物了，是不是？」

小姪兒懷然望着我說：「什麼，是什麼？你買了給我嗎？」

我說：「那不是代價可以買得的禮物，用代價買得的，只能供給一個人玩，或兩三個人玩，但是這個禮物，是給衆多的小朋友一同玩，一同歡樂的，你告訴我，你看到的快樂比起多數人玩得到的快樂，那一種快樂呢？」

我好像出了一個謎語給小姪兒猜似的，他一時把心不定，結果什麼也沒買成。

晚上，回到家裏，他悶悶不樂，我還一份兒童週刊給他看，讓他解解悶兒，當他打開一看時，不禁大聲叫出來說：「姑姑，你看，申請表出來了！」

我說：「是的，你快些把它填好寄出吧！不然，你會錯過機會的。」

小姪兒沒有回答我，但他也沒有反對我的意見。

每週瑣語

兒童週刊

第八八二期

劉姐姐主編

魔術酒

艾丁

三水手來到食人魔王的屋前，其中一人被捉去當晚餐，餘兩人嚇得拚命逃走，他們不知往何方向，不知該向哪方向行才好。他只好揚帆，隨風飄蕩，不久，他的船要被吹到一個風和日麗的地方，可是，他大聲叫喚，看見了，成羣的食人魔從隱匿屋子裏擁出來，向三水手追去。兩水手加快速度，伸盡全身力氣，飛跑回船上。這時，食人魔王已經來到海灘的岩石上，他吩咐其他的食人魔不要放過他們，於是，石頭、三叉魚叉像雨一般向他們的船上擲下，俄底修斯不得已，他還對抗，只好叫食人魔分頭逃生，分別躲藏在岩石間，閃避個個安全的海島中央時，發覺其他船都失散了，他們駕駛着一條小船，繼續向西北方向，不知該向哪方向行才好。他只好揚帆，隨風飄蕩，不久，他的船要被吹到一個和日麗的地方，島上似乎是無人居住，俄修斯把船泊在一個金黃色的沙灘，他和水手們在這兩日兩夜。第三天，他帶了長矛和短劍進入林中，在樹林中間還看見一座樓房，樓約間還有一個峭壁上，看見遠處有一座宮殿，在幾個宮殿，隱

龍劍鳳簫緣

古戰場　三山迷怪客
新技法　一劍破雙邪

第一回

高明奪付一個李明珠，剛好殺個平手，何況多來了個小玉，小玉明珠都來了個決戰，兩人鬥手，局面便是不同，一連幾招鬥來，小玉道：「我們定力，小玉道：「我們不見老頭殺將過，一個人乃是上官華，單眼之間，在上官華之側，一個少年郎，此人也是身上穿綠，手中拿一條長槍，但此人也是身上穿綠，手中拿一條長槍，但此人也是身上穿綠，手中拿一條長槍，但